



RÉPUBLIQUE
FRANÇAISE

*Liberté
Égalité
Fraternité*



FranceAgriMer

ÉTABLISSEMENT NATIONAL
DES PRODUITS DE L'AGRICULTURE ET DE LA MER

LA
CONJONCTURE



Marché du sucre

Statistiques de décembre 2023

Bulletin N° 608

mars 2024

Bulletin n° 608

Mars 2024

Statistiques de décembre 2023

Siège social

12 rue Henri Rol-Tanguy
TSA 20002 - 93555 MONTREUIL Cedex
Tél : 01 73 30 30 00
www.franceagrimer.fr

Siège social

12 rue Henri Rol-Tanguy
TSA 20002 - 93555 MONTREUIL Cedex
Tél : 01 73 30 30 00
www.franceagrimer.fr

SOMMAIRE

I – La situation mondiale	
Faits et chiffres – février / mars 2024	6
Spot et terme proche à Londres et à New York en moyenne mensuelle (10/2012 à 01/2024)	9
Evolution des cours et prime de blanc depuis juillet 2020.....	10
Cours mondiaux sur les marchés de Londres et New York :	
.Termes : Moyennes mensuelles et évolution quotidienne - janvier / fév. 24	12
Marché à terme de New York :	
. Evolution du nombre de lots échangés et part des opérateurs non commerciaux.....	13
Evolution de la production et de la consommation mondiale de sucre.....	14
II- La situation communautaire	
Actualité communautaire – février 2024	16
Points relatés en comités de gestion – février 2024	17
Bilans communautaires sucre 2013/14 à 2016/17	20-1
Bilans communautaires (post quotas sucre) de 2017/18 à 2023/24 (prévisionnel)	20-2
Surfaces betteravières de l'UE de 1996/97 à 2023/24.....	21
Quotas 2007/08 à 2016/17	22
Production de sucre dans l'UE de 2017/18 à 2023/24.....	23
Prix moyens du sucre blanc communautaire jusqu'à septembre 2017.....	24-1
Prix moyens du sucre blanc communautaire, par régions, jusqu'à janvier 2024.....	24-2
III – La situation française	
Bilans français, 2014/15, 2015/16 et 2016/17.....	29-1
Bilan français (post quotas sucre) de 2017/18 à 2023/24 (prévisionnel)	29-2
Diagramme prévisionnel de gestion de la campagne 2023/24	30
Bilans mensuels, estimation des ventes pour la consommation intérieure - Campagne 2023/24 - situation au 31 décembre 2023	31
Consommation intérieure : Evolution des ventes jusqu'à décembre 2023	32
Consommation intérieure : Ventes, en cumul mobile, jusqu'à décembre 2023	33
Etat des stocks de sucre détenus en France par les fabricants – Campagne 2022/23 et 2023/24	34
IV – La situation des DOM	
Production 2017/18, 2018/19, 2019/20, 2020/21, 2021/22, 2022/23 et 2023/24.....	36

V – Les échanges de sucre en l'état

Echanges intra-communautaires de la France :

. Importations en provenance des pays de l'UE jusqu'à décembre 2023.....	38
. Exportations vers les pays de l'UE jusqu'à décembre 2023	40

Echanges de la France avec les pays tiers

. Importations par pays d'origine jusqu'à décembre 2023.....	42
. Importations par pays d'origine campagne 2022/23	44
. Exportations par pays de destination jusqu'à décembre 2023	46
. Exportations par pays de destination campagne 2022/23	48

VI – Les échanges français de sucre dans les produits sucrés

- Sucre incorporé (évaluation) :

. Importations en provenance de l'UE et des pays tiers – décembre 2023	51
. Importations en provenance de l'UE et des pays tiers – campagne 2022/23.....	52
. Exportations vers l'UE et les pays tiers – décembre 2023	53
. Exportations vers l'UE et les pays tiers –campagne 2022/23	54
. Solde des échanges – décembre 2023.....	55
. Solde des échanges – campagne 2022/23	56

VII – Les échanges français de mélasses

- Exportations vers les pays de l'UE jusqu'à décembre 2023	58
- Exportations vers les pays de l'UE campagne 2022/23.....	59
- Importations en provenance des pays de l'UE jusqu'à décembre 2023	60
- Importations en provenance des pays de l'UE campagne 2022/23.....	61

VIII – Production et écoulement d'alcool éthylique

- Evolution comparée des cours du sucre, de l'éthanol (Brésil) et du pétrole (mondial).....	63
- Bilans alcool éthylique UE – de 2012 à 2021	64
- Production et écoulements d'alcool éthylique en France - de janvier 2022 à décembre 2022	65
- Importations / exportations d'alcool éthylique en France – campagne 2023/24	66
- Importations / exportations d'alcool éthylique en France – campagne 2022/23	67

I – La situation mondiale

Faits et chiffres ¹

Février / Mars 2024

Monde

Production 2023/24

Depuis son dernier rapport du mois de décembre dernier, S&P Global n'a pas encore révisé son estimation de la production mondiale de sucre pour la campagne 2023/24. La production est encore estimée à 194,8 Mt, contre 189,5 Mt lors de la campagne précédente. La consommation pourrait également augmenter de +1,1 % d'une année sur l'autre à 189,1 Mt et, la campagne devrait afficher un excédent de sucre de + 4,4 Mt.

Brésil

Production 2024/25

Lors de la conférence de Dubaï, le directeur général de BP Bunge Bioenergia a déclaré que la production de sucre dans le Centre-Sud, principale région productrice au Brésil, devrait chuter de 4,4 % à 40,8 Mt au cours de la campagne 2024/25 qui débutera en avril. Il a ajouté que, les précipitations moyennes étaient inférieures cette année, par rapport à celles de la campagne précédente, qui étaient presque parfaites, en particulier dans le nord du pays. D'après le directeur, la production de canne au Brésil diminuerait encore plus fortement, de 9,6 %, à 598 Mt, mais que l'impact serait partiellement compensé par une augmentation de la proportion de canne destinée à produire du sucre plutôt que de l'éthanol. Il prévoit un mélange de sucre (MIX) de 51,4 % en 2024/25, contre 48,8 % lors de la campagne précédente, en raison d'investissements importants dans la capacité de production du sucre. (S&P Global 12 mars)

Selon Datagro, la production de sucre du Brésil pour 2024/25 s'élèvera à 40,5 Mt, en baisse par rapport aux 42,5 Mt estimées pour la campagne en cours. Le temps plus sec que la normale dans les zones de production, depuis novembre, devrait réduire le volume de canne à sucre de 9,8 %, à 592 Mt. Les rendements tomberaient probablement à 78,8 t/ha, contre 88,3 t/ha en 2023/24. (S&P Global 7 mars)

Exportations 2023/24

Selon les données douanières, les exportations de sucre du Brésil, le plus grand producteur mondial, ont augmenté de près de 163 % sur un an pour atteindre 3,0 Mt en février, soit près de trois fois le volume enregistré il y a un an. Les exportations cumulées depuis le début de la campagne 2023/24, en avril de l'année dernière jusqu'en fé-

vrier, ont augmenté de près de 26 % sur un an, pour atteindre environ 32,6 Mt. Cette forte hausse des exportations reflète la forte dépendance du monde à l'égard des approvisionnements brésiliens, à la suite d'une production record dans le pays au moment où El Niño (sécheresse) impacte les récoltes en Asie. Le premier trimestre est généralement une période humide au Brésil, ce qui réduit normalement les activités portuaires. D'après le cabinet de conseil Datagro, le temps plus sec que la normale dans le centre-sud, au cours des derniers mois, a permis aux exportations de sucre d'atteindre un niveau élevé dans le port principal de Santos. Datagro prévoit que les exportations de sucre brésilien pour le mois de mars s'élèveront à 1,8 Mt, ce qui porterait les importations totales de la campagne 2023/24 à un niveau record. (S&P Global 7 mars)

Inde

Suivant l'Association indienne des fabricants de sucre et de bioénergie (ISMA), la production de sucre de l'Inde a totalisé 25,5 Mt entre le début de la campagne 2023/24 en octobre et la fin février, soit une légère baisse par rapport aux 25,8 Mt enregistrés au cours de la même période de l'année dernière, en raison de la baisse de la production dans le Maharashtra et le Karnataka. La production de sucre du Maharashtra est tombée à 9,1 Mt, contre 9,5 Mt il y a un an et celle du Karnataka est en baisse de 8,3 % à 4,7 Mt, contre 5,1 Mt. Cette baisse a été attribuée à la faiblesse des précipitations lors de la phase cruciale de la culture de la canne à sucre en 2023. En revanche, la production dans l'État nord de l'Uttar Pradesh a augmenté de 11,6 % sur un an pour atteindre 7,8 Mt, contre 7,0 Mt il y a un an.

Dans sa deuxième prévision pour la campagne 2023/24, l'ISMA estime la production indienne de sucre, en baisse de 10 %, à 33,1 Mt, contre 36,6 Mt lors de la campagne précédente. (S&P Global 5 mars)

Thaïlande

Au 18 février, la production de sucre de la Thaïlande atteint 6,9 Mt de sucre, en baisse par rapport aux 7,9 Mt produites à la même époque, il y a un an. S&P Global prévoit que la Thaïlande produira 8,6 Mt de sucre, en 2023/24, en forte baisse par rapport aux 11,0 Mt de l'année dernière, en raison d'un faible rendement lié à la sécheresse. (21 février)

Chine

D'après la China Sugar Association (CSA), la production de sucre a atteint 5,9 Mt fin janvier (2023/24), soit une hausse de 0,2 Mt, par rapport à la même période de l'année dernière. La récolte est achevée à hauteur de 60 % et l'estimation de production pour la campagne complète est de 10 Mt. (S&P Global 12 fév.)

Russie

Production 2023/24

Les sucreries russes ont transformé 46,5 Mt de betterave sucrière au 5 février, contre 43,0 Mt à la même période l'année dernière. La production de sucre est également en hausse à 6,5 Mt, contre 5,9 Mt il y a un an, en raison d'une augmentation du taux d'extraction du sucre qui est à 13,98 %, contre 13,63 % l'année précédente. (S&P Global 12 fév.)

Exportations 2023/24

Les exportations de sucre blanc de la Russie ont atteint 0,358 Mt depuis le début de la campagne. Avec le sucre brut, les exportations totales ont atteint 0,41 Mt en janvier 2024. (S&P Global 8 fév.)

Ukraine

Suivant le ministère de l'Agriculture, les agriculteurs ukrainiens devraient augmenter les surfaces de betterave sucrière de 17 % en 2024. Les surfaces de betterave avaient déjà augmenté de 38 % en 2023 (249 900 ha), contre 181 400 ha en 2022. Suivant ces informations, la superficie betteravière pourrait atteindre 292 400 ha cette année, la plus élevée depuis 2017 (316 000 ha). (S&P Global 14 fév.)

France

Selon la publication du Betteravier français, TEREOS, premier producteur de sucre en France, a déclaré qu'il paierait probablement les betteraves de l'année 2023 aux agriculteurs à 48,08 €/t (teneur en sucre à 16 %), contre 41,61 €/t en 2022. Les planteurs ont reçu une première avance de 21,05 €/t en décembre et recevront une deuxième avance de 21,05 €/t en mars. Les betteraviers recevront 48,08 €/t pour des livraisons de betteraves allant jusqu'à 110 % du volume contractualisé, tandis que les livraisons de betteraves supérieures à 110 % auront un prix de 40 €/t. La campagne betteravière 2023/24 est terminée, et l'usine de Fontaine-le-Dun (Cristal Union), en Seine-Maritime a été la dernière à avoir transformé des betteraves, le 9 février.

La durée moyenne des campagnes de production, sur l'ensemble des 20 sucreries françaises, est estimée à 124 jours. Le rendement moyen des betteraves est de 83 t/ha (16 %) et le taux moyen de sucre à 16,8 %. D'après la Confédération Générale des planteurs de Betteraves (CGB), la campagne dans

la région du Nord-Pas-de-Calais a été exceptionnellement mauvaise, en raison d'une teneur en sucre historiquement faible et des épisodes climatiques défavorables, avec de fortes pluies et du gel à la mi-janvier.

Allemagne

Production 2023/24

Le directeur général de l'association des planteurs de betteraves d'Allemagne du Nord (DNZ) indique une récolte de betteraves sucrières en Basse-Saxe qui s'est terminée avec de très bons rendements, malgré des conditions météorologiques défavorables (pluies continues et fortes gelées). Il estime que le rendement moyen des betteraves est à 85 t/ha, contre 70,8 t/ha il y a un an. La teneur moyenne en sucre est à 16,5 %, contre 18,2 % soit un rendement théorique en sucre de 14 t/ha, en hausse par rapport aux 12,9 t/ha de l'année précédente et également au-dessus de la moyenne quinquennale de 13,3 t/ha.

La campagne a été d'une durée sans précédent de 160 jours, contre 156 il y a un an et, en raison des conditions climatiques, toutes les betteraves n'ont pas pu être transformées en sucre. Une partie d'entre elles ont été orientées vers la production de biogaz. Par ailleurs, dans le nord de l'Allemagne, 1 500 ha de betteraves sucrières n'ont pas pu être récoltés. Comme cela représentait moins de 2 % du volume de betteraves potentiellement disponible, le Directeur a considéré qu'il s'agissait d'un résultat très satisfaisant, dans un contexte de conditions météorologiques particulièrement défavorables et, il a également conseillé aux agriculteurs de ne pas augmenter les surfaces dédiées aux betteraves sucrières pour la prochaine campagne. (S&P Global 5 mars)

Pologne

Production 2023/24

La production 2023/24 du groupe sucrier Krajowa Grupa Spozycza SA (KGS) se termine avec à un niveau record de 1,0 Mt de sucre, contre 0,92 Mt l'année précédente. Avec une surface betteravière de 118 000 ha en 2023, contre 104 000 ha en 2022, l'entreprise a transformé 7,3 Mt betteraves, contre 6,4 Mt auparavant. Le rendement moyen des betteraves a légèrement diminué à 62,0 t/ha, contre 63 t/ha en 2022, ainsi que la teneur en sucre qui a baissé à 16,4 %, contre 16,7 % en 2022.

La durée moyenne des campagnes a été de 118 jours contre 114 jours l'année précédente. KGS indique que le début de la campagne (6 septembre) a été caractérisé par des conditions optimales pour l'arrachage des betteraves. En revanche, la deuxième quinzaine d'octobre et le début novembre ont été marqués par de fortes précipitations qui ont rendu difficile, voire localement impossible, la récolte des betteraves. Malgré ces conditions météorologiques, toutes les betteraves ont été achetées et transformées. (S&P Global 19 fév.)

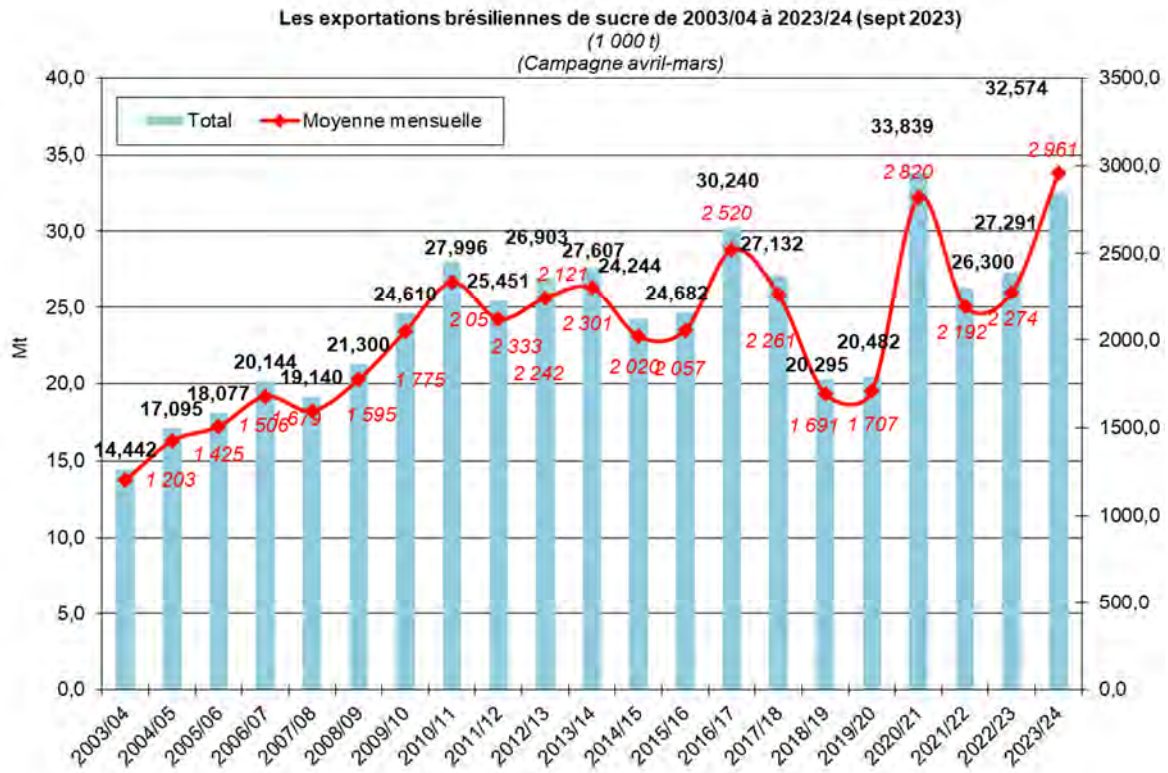
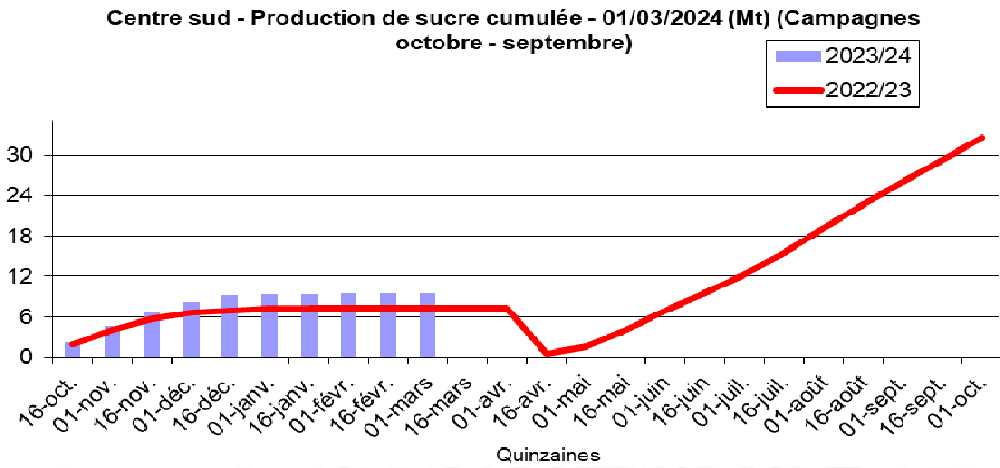
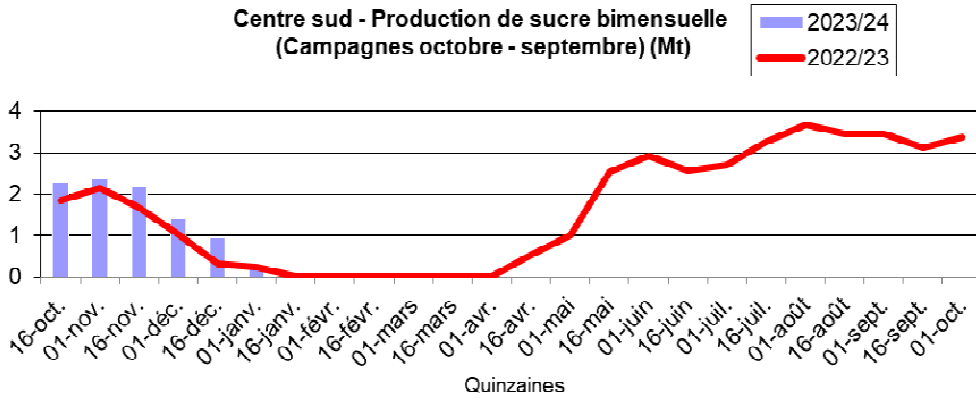

Spot et terme à Londres et à New York
 octobre 2012 à février 2024 (en \$/t)

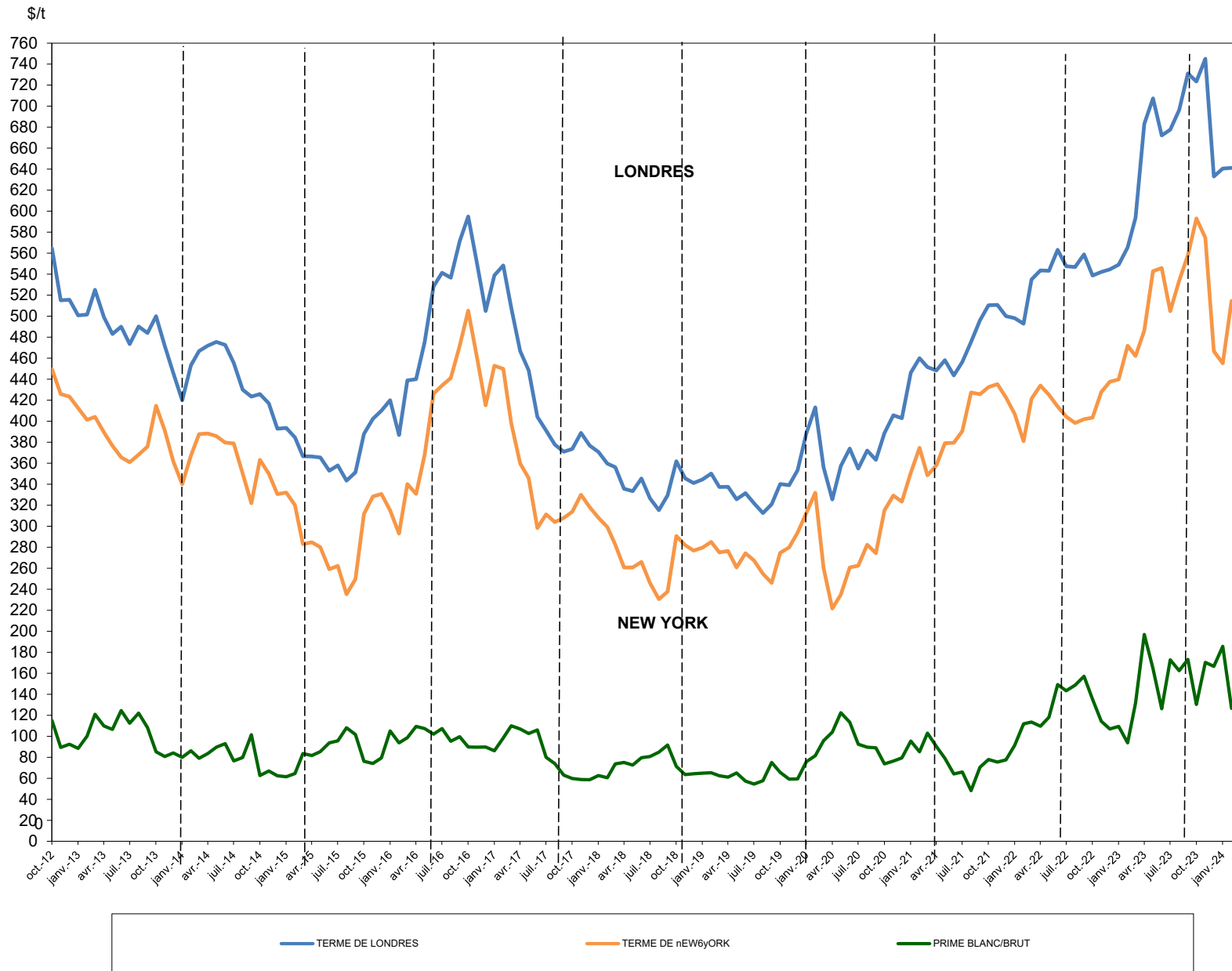

Sucre Brut : New - York n° 11, en \$/tonne depuis le 01/07/2020

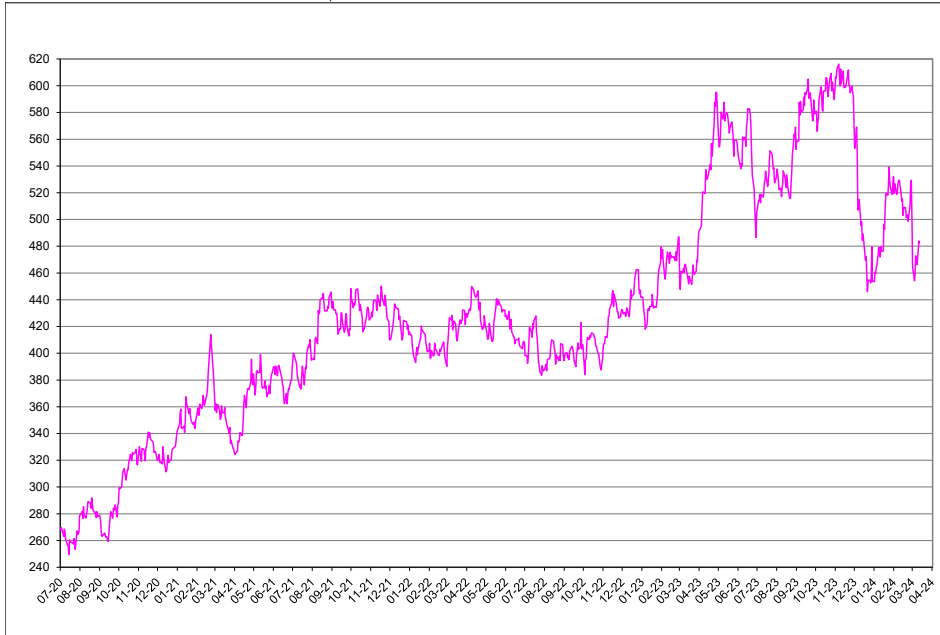

Sucre blanc : FOB N° 5 Londres en \$/tonne depuis le 01/07/2020

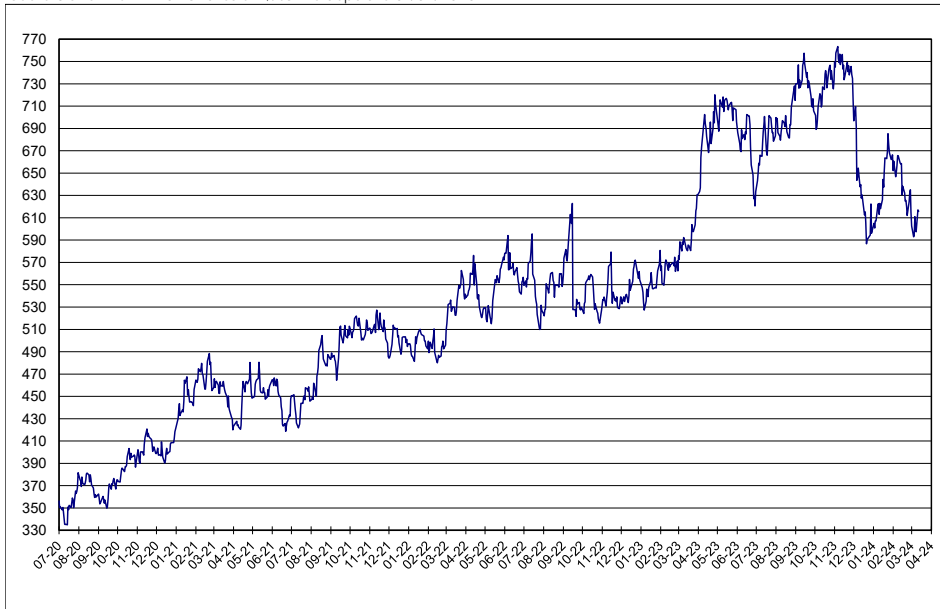

Prime du blanc en \$/tonne depuis le 01/07/2020

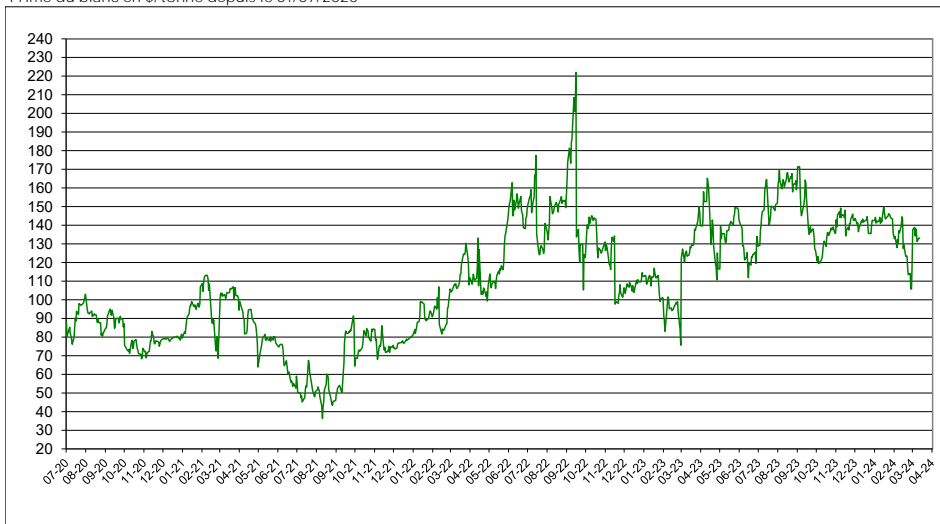

Évolution des termes
Moyennes mensuelles de Londres et New York

		New York		Londres		1 € =\$
		en cts/lb	en €/t	en \$/t	en €/t	
janvier	2020	14,18	281,62	388,45	349,96	1,1100
février	"	15,05	304,34	413,26	378,96	1,0905
mars	"	11,81	235,23	356,05	321,82	1,1064
avril	"	10,05	204,01	325,50	299,66	1,0862
mai	"	10,65	215,48	357,34	327,81	1,0901
juin	"	11,83	231,69	374,03	332,33	1,1255
juillet	"	11,90	228,89	354,82	309,52	1,1463
août	"	12,81	238,84	371,99	314,49	1,1828
septembre	"	12,44	232,59	363,21	308,01	1,1792
octobre	"	14,29	267,49	388,73	330,13	1,1775
novembre	"	14,93	278,11	405,64	342,66	1,1838
décembre	"	14,67	265,71	402,80	330,99	1,2170
janvier	2021	12,35	240,09	348,79	307,38	1,1347
février	"	17,00	309,80	460,05	380,27	1,2098
mars	"	15,81	292,79	451,44	379,39	1,1899
avril	"	16,24	299,04	448,35	374,53	1,1971
mai	"	17,20	312,20	458,06	377,12	1,2146
juin	"	17,21	315,01	443,65	368,26	1,2047
juillet	"	17,71	330,26	456,45	386,10	1,1822
août	"	19,38	362,97	475,52	403,98	1,1771
septembre	"	19,30	361,50	496,03	421,44	1,1770
octobre	"	19,62	372,82	510,33	439,86	1,1602
novembre	"	19,75	381,53	510,80	447,60	1,1412
décembre	"	18,33	357,49	500,04	442,36	1,1304
janvier	2022	18,46	359,67	498,22	440,32	1,1315
février	"	17,28	335,88	492,80	434,49	1,1342
mars	"	19,11	382,34	534,86	485,40	1,1019
avril	"	19,69	401,52	543,55	502,77	1,0811
mai	"	19,28	401,78	543,21	513,48	1,0579
juin	"	18,78	391,84	563,23	533,06	1,0566
juillet	"	18,34	396,98	547,66	537,71	1,0185
août	"	18,06	393,39	546,82	540,28	1,0121
septembre	"	18,23	406,08	558,95	564,77	0,9897
octobre	"	18,30	410,00	538,78	547,54	0,9840
novembre	"	19,41	419,11	542,05	530,90	1,0210
décembre	"	19,85	413,31	544,58	514,34	1,0588
janvier	2023	18,14	371,11	549,15	509,60	1,0776
février	"	20,33	418,83	565,57	528,52	1,0701
mars	"	20,96	431,41	593,81	554,39	1,0711
avril	"	22,05	443,37	683,09	623,03	1,0964
mai	"	24,63	499,95	707,47	651,39	1,0861
juin	"	24,76	503,37	672,14	619,83	1,0844
juillet	"	22,90	456,67	677,66	612,99	1,1055
août	"	24,21	489,75	696,24	638,87	1,0898
septembre	"	25,31	522,60	731,17	684,81	1,0677
octobre	"	26,90	561,48	723,47	684,97	1,0562
novembre	"	26,07	531,43	745,15	689,00	1,0815
décembre	"	21,16	427,35	633,05	579,93	1,0916
janvier	2024	20,64	417,23	640,64	587,42	1,0906
février	"	23,34	476,88	641,16	594,22	1,0790

Évolution des cours mondiaux du sucre (1ers termes)
et de l'euro

janvier 2024

février 2024

	NEW YORK		LONDRES		1 € =\$		NEW YORK		LONDRES		1 € =\$	
	Terme de juillet		Terme de d'août				Terme de juillet		Terme de d'août			
	en cts/lb	en €/t	en \$/t	en €/t			en cts/lb	en €/t	en \$/t	en €/t		
1 janv.-24					1,1044		23,56	477,74	652,20	599,89	1,0872	
2 janv.-24	20,90	420,90	605,00	552,66	1,0947	2 févr.-24	23,89	488,39	660,70	612,67	1,0784	
3 janv.-24	20,85	420,89	600,80	550,13	1,0921	3 févr.-24	23,53	482,95	646,70	602,09	1,0741	
4 janv.-24	21,08	424,68	607,10	554,78	1,0943							
5 janv.-24	21,11	425,36	607,10	554,89	1,0941	6 févr.-24	23,56	482,98	651,70	606,01	1,0754	
						7 févr.-24	23,88	488,77	656,50	609,51	1,0771	
8 janv.-24	21,74	437,74	621,70	567,81	1,0949	8 févr.-24	23,98	490,59	665,70	617,76	1,0776	
9 janv.-24	21,70	437,65	622,60	569,57	1,0931	9 févr.-24	24,02	491,14	665,50	617,23	1,0782	
10 janv.-24	21,41	430,23	613,10	558,84	1,0971							
11 janv.-24	21,76	437,30	622,90	567,82	1,0970	12 févr.-24	23,56	482,22	659,00	611,83	1,0771	
12 janv.-24	21,61	435,12	618,20	564,62	1,0949	13 févr.-24	23,30	479,66	658,20	614,62	1,0709	
						14 févr.-24	23,37	480,38	658,70	614,17	1,0725	
15 janv.-24			626,20	571,98	1,0948	15 févr.-24	22,82	467,08	630,60	585,46	1,0771	
16 janv.-24	22,52	456,57	644,40	592,61	1,0874	16 févr.-24	23,08	472,27	638,30	592,44	1,0774	
17 janv.-24	22,35	452,83	637,40	585,79	1,0881							
18 janv.-24	23,04	467,11	651,30	598,95	1,0874	19 févr.-24	23,08	472,13	632,10	586,53	1,0777	
19 janv.-24	23,57	476,85	663,60	608,97	1,0897	20 févr.-24	22,75	464,26	624,90	578,45	1,0803	
						21 févr.-24	22,77	464,07	625,50	578,26	1,0817	
22 janv.-24	23,50	476,13	663,00	609,32	1,0881	22 févr.-24	22,83	465,04	619,70	572,58	1,0823	
23 janv.-24	23,75	482,53	669,80	617,27	1,0851	23 févr.-24	22,62	460,97	612,10	565,82	1,0818	
24 janv.-24	24,46	495,49	685,30	629,70	1,0883							
25 janv.-24	24,04	488,64	675,30	622,63	1,0846	26 févr.-24	23,15	470,51	624,50	575,74	1,0847	
26 janv.-24	23,77	482,89	668,10	615,65	1,0852	27 févr.-24	23,84	484,67	631,70	582,53	1,0844	
						28 févr.-24	24,01	488,48	635,00	586,01	1,0836	
29 janv.-24	23,53	478,85	662,10	611,19	1,0833	29 févr.-24	22,58	460,79	615,10	569,38	1,0803	
30 janv.-24	23,91	486,27	662,70	611,35	1,0840							
31 janv.-24	24,13	491,83	666,30	616,03	1,0816							
Moyenne	22,53	455,25	639,41	586,07	1,0910	Moyenne	23,34	476,90	641,16	594,20	1,0790	
Maximum	24,46	495,49	685,30	629,70	1,1044	Maximum	24,02	491,14	665,70	617,76	1,0872	
Minimum	20,85	420,89	600,80	550,13	1,0833	Minimum	22,58	460,79	612,10	565,82	1,0709	

Marché à terme de New - York (sucre brut) :
 Nombres de lots (positions ouvertes) de janvier 2009 à février 2024

Milliers de lots

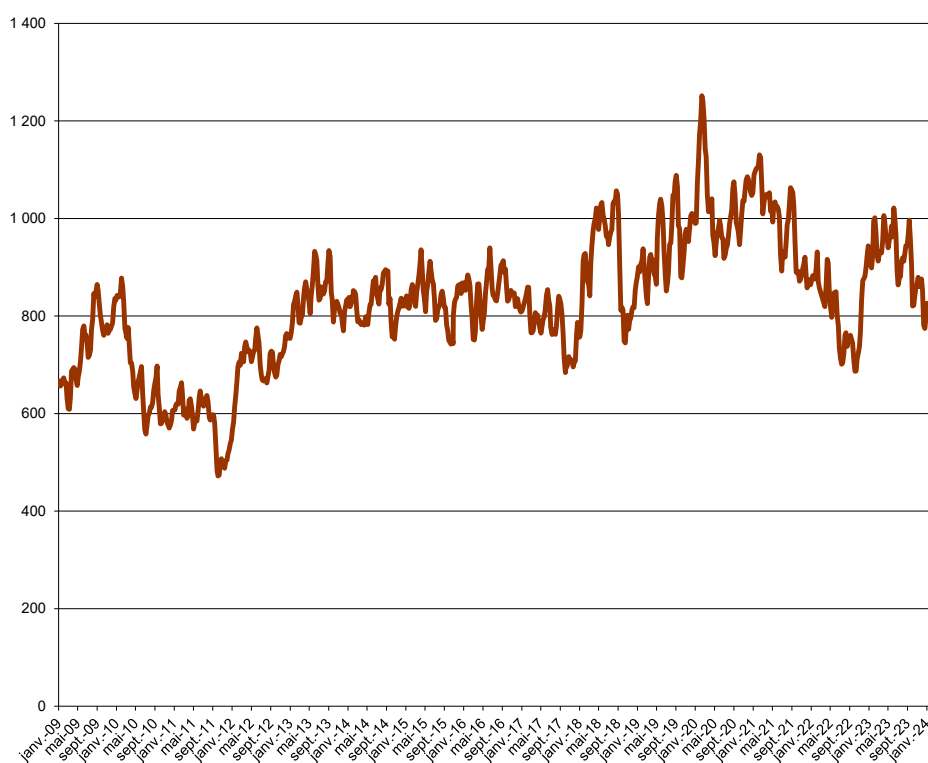

Marché à terme de New - York (sucre brut) :
 Parts des opérateurs non commerciaux (positions nettes)

Milliers de lots

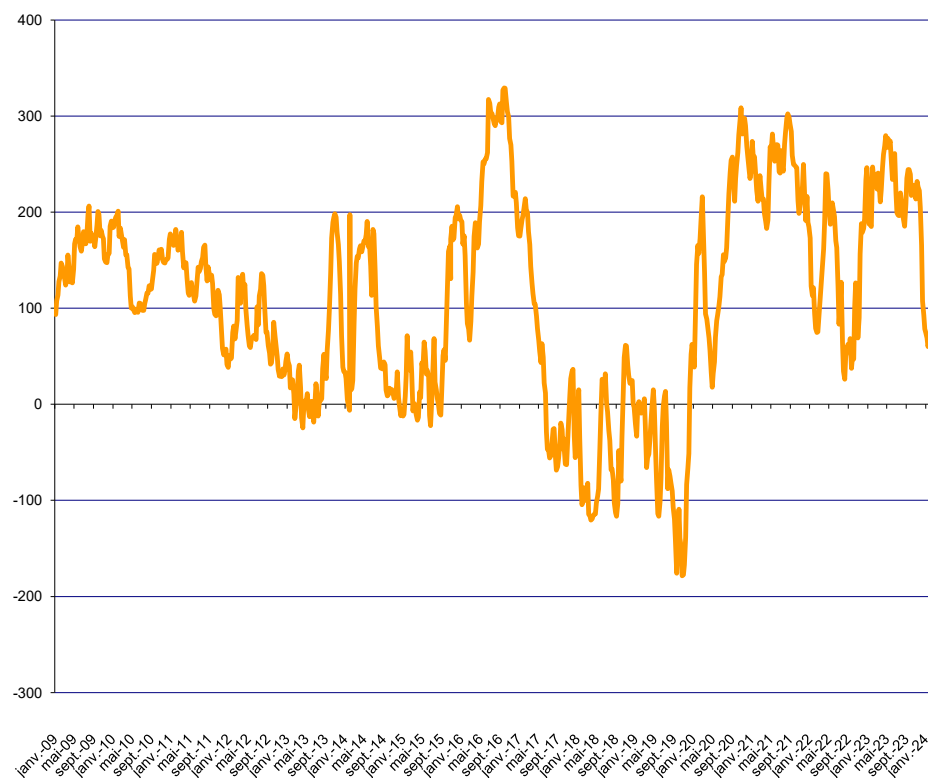

Source : CFTC.org

Évolution de l'excédent / déficit mondial (FO Licht) Estimation oct 22 / sept 23

en Mt, valeur brut

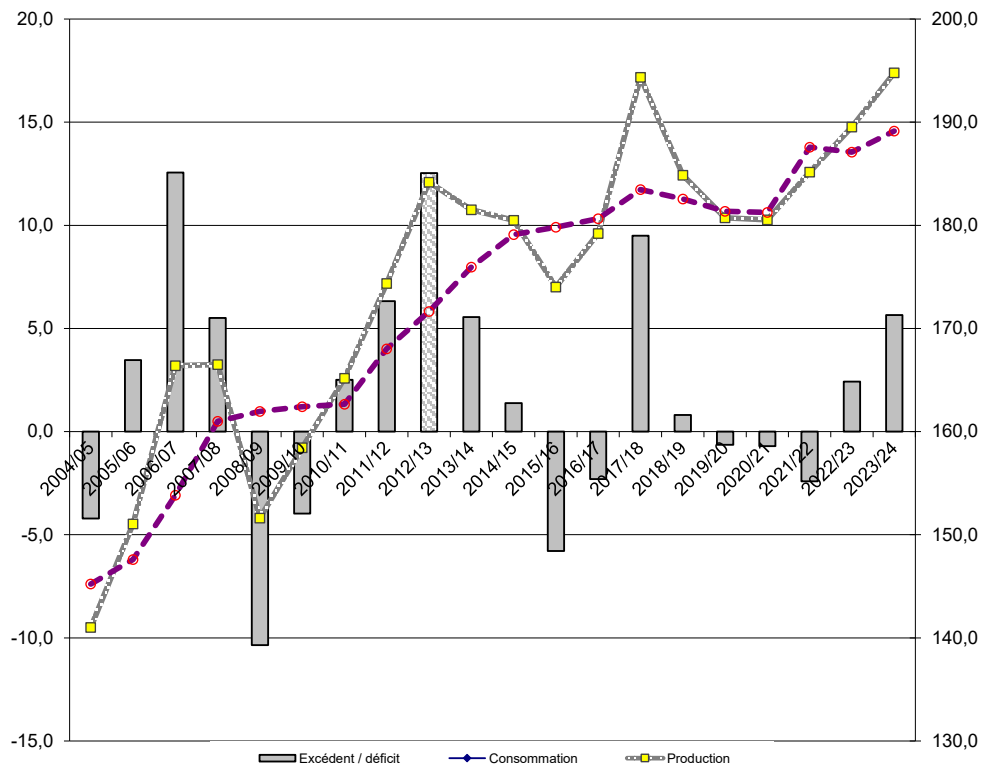

Évolution de l'excédent / déficit mondial (ISO) Estimation février 2024

en Mt, valeur brut

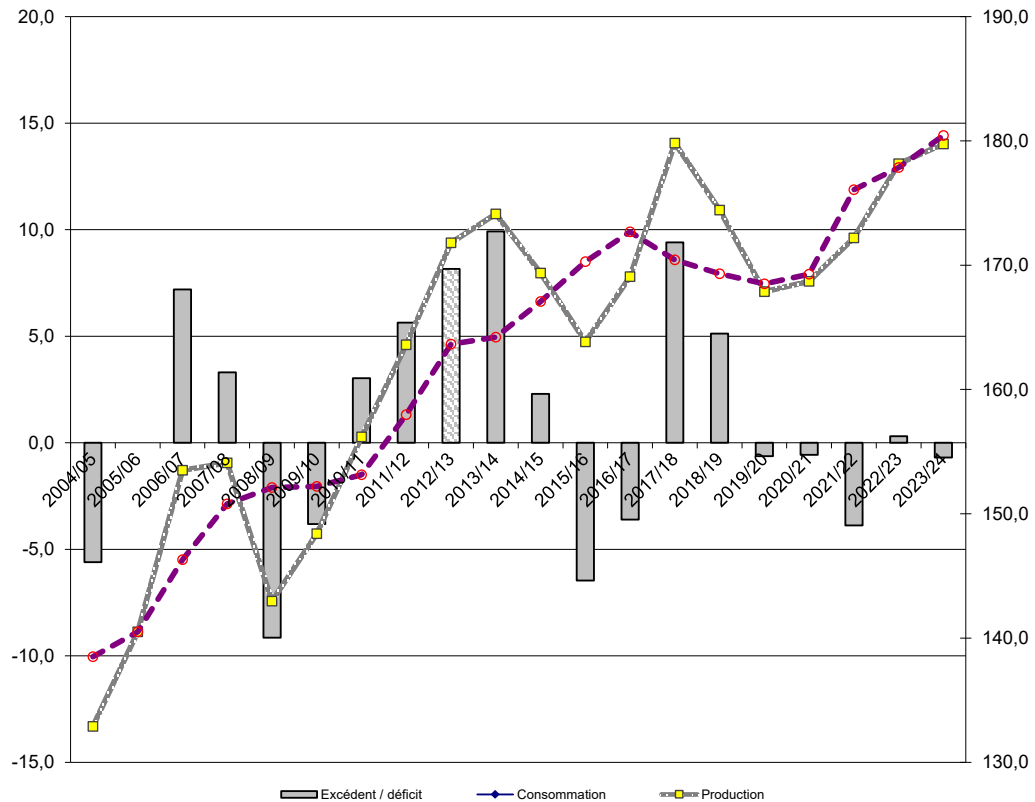

NB : L'ISO prend en compte, dans son estimation de la consommation, la différence entre les exportations et les importations mondiales. Cette estimation n'est donc pas tout à fait comparable avec celle de FO Licht. Ceci expliquant l'écart important entre les estimations de ces deux organismes.

II – La situation communautaire

Faits et chiffres

Février 2024

Stocks de la campagne 2023/24 (publication CE)

Lors du Comité de Gestion « cultures arables » du 29 février, la Commission Européenne (CE) a présenté les stocks de sucre (UE27) au 1er janvier 2024. Le niveau des stocks est à **11,2 Mt**, au-dessus du niveau de la campagne précédente (10,8 Mt). Ce niveau s'explique par l'allongement de la durée de la campagne d'arrachage des betteraves liée aux excès de pluies et inondations dans certaines zones betteravières (Nord/Nord ouest de l'Europe) qui ont conduit à un décalage de la production de sucre jusqu'en février 2024.

Bilans UE-27, campagne 2023/24 et 2022/23

Le 21 décembre (CG), la CE avait déjà présenté une nouvelle version des ses bilans européens de sucre, ainsi qu'une révision de l'estimation de la production pour la campagne 2023/24 qui progresserait à 15,8 Mt. Ces bilans ont été ajustés par FranceAgriMer avec les derniers éléments de conjoncture disponibles et le commerce extérieur (déc. 2023).

Bilan UE-27 2023/24

- Ressources**
 Le stock au 1er octobre 2023 est déclaré à **2,1 Mt (+36%)**, contre 1,5 Mt la campagne précédente. La production de sucre est estimée à **15,8 Mt (+9%)**, par rapport à 2022/23 (14,6 Mt). Les importations de sucre sont attendues en baisse à **2,0 Mt (-22 %)**. Les importations de sucre dans les produits transformés devraient se situer à **0,8 Mt**, de niveau équivalent à la précédente campagne.

Emplois

Les livraisons de sucre sur le marché intérieur, dont le sucre pour la distillerie, sont estimées à **14,6 Mt (+2 %)**. Les exportations de sucre vers les pays tiers devraient progresser à **1,1 Mt (+76 %)** et, les exportations de sucre dans les produits transformés devraient se situer à **2,7 Mt**, + 5% par rapport à 2022/23.

- Stocks**

Le stock en fin de campagne (30 sept 2024) serait à **2,3 Mt (+13 %)**, soit 59 jours de consommation, contre 2,1 Mt en 2022/23.

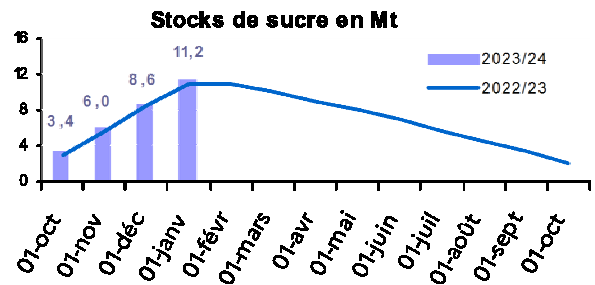

Bilan UE-27 2022/23

- Ressources**
 Le stock au 1er octobre 2022 est déclaré à **1,5 Mt**, en progression de 24 % par rapport à 2021/22 (1,2 Mt). La production de sucre définitive est à **14,6 Mt (-12 %)**, par rapport à 2021/22 (16,6 Mt). Les importations de sucre s'établissent à **2,6 Mt (+72 %)** et les importations de sucre dans les produits transformés à **0,76 Mt (-0,3 %)**.
- Emplois**
 Les livraisons de sucre sur le marché intérieur, dont le sucre pour la distillerie, sont calculées à **14,2 Mt (-7 %)**. Les exportations de sucre vers les pays tiers baissent à **0,6 Mt (-20 %)** et, les exportations de sucre dans les produits transformés sont à **2,5 Mt**, baisse de -1 % par rapport à 2021/22.
- Stocks**
 Le stock en fin de campagne (30 sept 2023) sont déclarés à **2,1 Mt (+36 %)**, soit 53 jours de consommation, contre 1,5 Mt en 2021/22.

Prix moyens du sucre blanc communautaire

Le prix moyen du sucre blanc européen, du mois de janvier 2024, est à **853 €/t**, en baisse de - 4 €/t par rapport à décembre et à + 449 €/t au-dessus du prix de seuil (404,4 €/t).

Prix des 3 régions de l'UE retenues (1) :

Janv. 2024 :

- R1 : 823 €/t (+ 6 €/t / déc.)
- R2 : 855 €/t (- 1 €/t / déc.)
- R3 : 906 €/t (- 41 €/t / déc.)

(1) R1: AT-CZ-DK-FI-HU-LT-PL-SE-SK

R2: BE-DE-FR-NL

R3: BG-ES-GR-HR-IT-PT-RO

Importations préférentielles de sucre 2023/24

Tonnes de sucre blanc	Certificats délivrés au 27/02/2024	Certificats délivrés au 22/02/2023
PMA non ACP	32 589,0	5 091,0
ACP – PMA	8 561,0	2 855,0
ACP – non PMA	142 861,0	84 276,0
Afrique centrale	-	-
Afrique Occidentale	-	-
SADC	53 275,0	9 000,0
EAC	-	-
ESA	47 762,0	58 263,0
Pacifique	36 300,0	138,0
Cariforum	5 524,0	16 875,0
Total ACP	151 422,0	87 131,0
Total ACP+ PMA non ACP	184 011,0	92 222,0

Le 26 janvier 2024, le cumul des certificats d'importations délivrés pour les contingents de sucre **ACP ou PMA** est à **0,184 Mt** en progression de +99 %, par rapport à 0,092 Mt en 2023.

2023/24 : En janvier, les certificats délivrés pour les contingents CXL sont à **0,260 Mt** (valeur blanc), sur un contingent de 0,691 Mt (tel quel).

Les contingents du Brésil :

- Droits de douane 98 €/t : non utilisé
- Droits de douane 54€/t : non utilisé
- Droits de douane 11 €/t : non utilisé

les contingents «Erga Omnes » et « Inde » sont soldés en totalité, respectivement à 0,254 Mt valeur sucre blanc (0,260 Mt brut) et 5 467 t (5 841 t brut). Pour Cuba et l'Australie aucune demande n'a été enregistrée depuis le début de la cam-

pagne.

Pour les Balkans, le contingent de la Serbie / Kosovo est utilisé pour un volume de 29 571 t, sur les 181 000 t disponibles. Aucune autre demande n'est enregistrée, depuis le début de la campagne, pour le reste des contingents (Albanie, Bosnie-Herzégovine et Macédoine - FYROM-).

Pour les contingents annuels (pays andins), ils sont à 69 805 t, le 27/02, sur un contingent total de 526 380 t.

Actualité réglementaire

CG Grandes Cultures du 29 février

- La CE a fait le point sur la situation du marché du sucre.

Information sur les prix

Prix moyen à l'importation du sucre ACP/PMA en déc. 2023 :

- Sucre Blanc -> 813 €/t (- 19 €/t) / nov.(832 €/t)
- Sucre Brut -> 785 €/t (+ 68 €/t) / nov.(717 €/t)

2024	Contingents annuels	Certificats délivrés au 27/02/2024
UKRAINE (sucre + isoglucose)	-	-
UKRAINE (glucose)	-	-
TOTAL	526 380	69 805,0
PANAMA	15 960	-
PEROU	29 260	49,9
EQUATEUR	29 200	255,6
VIETNAM	20 000	-
COLOMBIE	82 460	8 060,3
AFRIQUE DU SUD	150 000	59 910,9
AMERIQUE CENTRALE	199 500	1 528,3

Bilan communautaire de sucre dans l'UE (quotas sucre)

Note méthodologique

Le bilan communautaire du sucre est un **bilan d'approvisionnement ou bilan de consommation**, conformément à l'article 22 du règlement 952/06. Cela signifie plus précisément qu'il recense sur une période donnée (campagne de 12 mois), l'ensemble des emplois d'un produit donné (en l'occurrence le sucre) et les ressources mobilisées pour équilibrer ces emplois.

Il répartit le sucre par campagne de consommation ou d'utilisation et non par campagne de production (notamment du fait de la présence de sucre produit lors de la campagne précédente dans les stocks initiaux).

La plupart des postes du bilan communautaire du sucre du quota comme du sucre hors-quota sont connus sur la base des déclarations des opérateurs (fabricants, utilisateurs de sucre, exportateurs et importateurs), à l'exception notable du poste 'Consommation intérieure' qui est estimé par différence avec les autres postes du bilan. Les données individuelles des opérateurs sont agréées et communiquées par la Commission ou disponibles via la base communautaire du commerce extérieur (COMEXT).

En toute rigueur ce que l'on appelle consommation de sucre lors d'une campagne ne correspond pas à l'utilisation finale de ce sucre pour au moins deux raisons :

les emplois de sucre décrivent les volumes de sucre **achetés** sur le marché intérieur par les industries utilisatrices ou bien exportés sur le reste de l'UE et les pays-tiers. Or il peut y avoir un décalage de plusieurs mois entre l'achat et/ou la livraison de sucre et son utilisation finale, par exemple pour le sucre industriel ; les quantités de sucre vendues et livrées ne correspondent donc pas obligatoirement aux quantités de sucre utilisées ou incorporées lors d'une campagne.

le sucre alimentaire livré sur le marché intérieur n'est pas totalement consommé, au sens alimentaire du terme. Comme tout produit alimentaire, une partie de ce sucre fait l'objet de pertes ou de non consommation.

I. Ressources

L'ensemble des **ressources** regroupe les stocks initiaux en début de campagne, la production fraîche de sucre de la campagne, les importations de sucre en l'état et dans les produits transformés :

1. Stock initial : par définition il est nul pour le sucre hors-quota ; pour le sucre du quota il s'agit du sucre de la campagne précédente non vendu au 30 septembre, propriété des fabricants, des raffineurs ou de la communauté (intervention publique). Le stock initial en début de campagne est égal au stock à la fin de la campagne précédente.

2. Report de sucre : ressource du bilan du sucre du quota, il correspond au sucre hors quota de la campagne précédente non vendu et qui devient le premier sucre du quota de la campagne en cours. Ce poste peut inclure le cas échéant les quantités de sucre du quota ayant fait l'objet d'une décision de **retrait** lors de la campagne précédente.

3.1 Production fraîche : il s'agit de la production fraîche, qui diffère de la production réglementaire. Cette dernière s'obtient en ajoutant à la production fraîche le report de sucre hors quota de la campagne précédente et en déduisant la quantité de sucre hors quota qui sera reportée sur la campagne suivante. Elle comprend en outre les sirops de sucre destinés à la production d'éthanol (calculé en équivalent sucre). La production fraîche est répartie entre quota et hors quota. La production disponible sous quota correspond au total de la production fraîche sous quota (c'est-à-dire le quota quand celui-ci est intégralement produit moins le report). La production hors quota s'obtient ensuite par différence entre la production fraîche de la campagne et la production fraîche sous quota. La production fraîche de sucre fait l'objet d'estimations jusqu'en décembre à partir des surfaces betteravières et d'une estimation des rendements moyens. En mars de l'année suivante, une fois la campagne de production achevée, les

estimations de production sont remplacées par le chiffre issu de la déclaration provisoire des fabricants. Enfin en décembre est disponible le chiffre définitif de production, toujours sur la base des déclarations obligatoires des fabricants.

3.2 Travail à façon : quantité de sucre produite par des transformateurs (fabricants de sucre), dans le cadre de contrats de travail à façon, pour le compte d'un commettant (un autre fabricant de sucre) pouvant se situer dans les DOM ou un autre Etat Membre. Généralement, le commettant contracte des betteraves hors quota pour réaliser son quota de sucre.

4. Importations de sucre en l'état : estimées en cours de campagne à la fois sur la base des contingents préférentiels, des certificats demandés et sur la base des statistiques douanières mensuelles.

5. Importations de sucre dans les produits transformés : estimées en cours de campagne sur la base des quantités importées lors la campagne précédente. Elles regroupent en leur affectant un coefficient de teneur en sucre (fixé par la Commission) les importations de produits contenant du sucre. Elles sont ensuite définitivement fixées sur la base des données enregistrées par les services douaniers des différent Etats membres.

II. Emplois :

Les ressources précédentes permettent d'équilibrer les emplois (consommation) suivants : les exportations vers les pays tiers (sucre en l'état et dans les produits transformés), les stocks de fin de campagne, le report de sucre hors quota, et les livraisons sur le marché intérieur

1. Livraisons sur le marché intérieur : elles comprennent le sucre destiné à la consommation humaine, le sucre hors quota destiné aux utilisations non alimentaires et à la production d'alcool

1.1 Sucre alimentaire : désigne le sucre du quota livré comme sucre alimentaire. En toute rigueur, il correspond aux ventes de sucre destiné à la consommation alimentaire et diffère de celle-ci par le fait qu'une partie du sucre alimentaire vendu n'est pas consommé (pertes). C'est le seul poste qui ne fait l'objet d'aucune déclaration. Estimé en cours de campagne, en général sur la base de la

précédente campagne, il est ensuite obtenu par différence entre l'ensemble des ressources de sucre du quota et les utilisations connues de sucre du quota (les exportations et le stock final). Il prend en compte le sucre de bouche et le sucre incorporé dans les produits transformés, les ventes aux ménages et aux collectivités.

1.2 Industries chimiques et pharmaceutiques : volumes de sucre hors-quota livré comme sucre industriel aux industries chimiques, pharmaceutiques et de la levure. Il s'agit bien des quantités de sucre livrées et non des quantités de sucre utilisées par ces industries. Ce poste est estimé en cours de campagne sur la base de la campagne précédente, et ajusté ensuite sur les bilans provisoires puis définitifs fournis par la Commission. La période de référence est une campagne de 14 mois, du 1^{er} Octobre de l'année n au 30 novembre de l'année n+1.

1.3 Producteurs d'alcool : volumes de sucre (sirops) livrés en distilleries pour la production d'alcool (dont alcool carburant).

2. Exportations de sucre en l'état : estimées en cours de campagne sur la base des certificats demandés (quota et hors quota), voire du niveau des exportations de la campagne précédente, elles sont ensuite définitivement fixées sur la base des données enregistrées par les services douaniers des différent Etats membres.

3. Exportations de sucre dans les produits transformés : estimées en cours de campagne sur la base des quantités exportées lors la campagne précédente. Elles regroupent en leur affectant un coefficient de teneur en sucre les exportations de produits contenant du sucre. Elles sont ensuite définitivement fixées sur la base des données enregistrées par les services douaniers des différents Etats membres.

III. Stocks fin de campagne :

. Stock de fin de campagne : défini pour le sucre du quota, il est estimé en cours de campagne, et définitivement fixé lors de la campagne suivante sur la base des déclarations des fabricants

. Report : estimé en cours de campagne, il fait l'objet d'une déclaration de la part des fabricants

Bilans communautaires de sucre UE-28 de 2013/14 à 2016/17
(Commission Européenne / FranceAgriMer)

(en 1 000 tonnes, valeur blanc)

	2013/14 (1)		2014/15		2015/16		2016/17	
	Quota	Hors Quota	Quota	Hors Quota	Quota	Hors Quota	Quota	Hors Quota
I - Ressources								
1 - Stocks au 1er octobre	2 557	0	2 013	0	1 331	0	1 000	0
- libres	2 557	0	2 013	0	1 331	0	1 000	0
- intervention	0	0	0	0	0	0	0	0
2 - Report / Retrait	674		560		2 662		927	
3.1 - Production "fraîche"	12 367	4 360	12 673	6 840	10 733	4 203	12 303	4 534
3.2 - Travail à façon	458	-458	287	-287	130	-130	300	-300
4 - Importations des pays tiers de sucre en l'état	3 170	4	2 841	4	2 918	34	2 479	7
5 - Importations des pays tiers de sucre sous forme de produits transformés	580		551		553		563	
6 - Revente de sucre hors quota								
Total des ressources	19 806	3 906	18 925	6 557	18 327	4 107	17 572	4 241
II - Emplois								
1 - Livraisons marché intérieur	16 453	1 996	16 064	2 545	15 809	1 830	15 198	1 434
1.1 Sucre alimentaire	16 453		16 064		15 809		15 198	
1.2 Sucre pour industrie chimique		774		800		850		708
1.3 Sucre pour éthanol		1 222		1 745		980		726
2 - Exportations sur pays tiers de sucre en l'état	75	1 350	129	1 350	94	1 350	81	1 350
3 - Exportations de sucre sous forme de produits transformés	1 265		1 401		1 424		1 554	
4 - Revente de sucre hors quota								
Total des emplois	17 793	3 346	17 594	3 895	17 327	3 180	16 833	2 784
III - Stocks au 30 septembre								
- libres	2 013		1 331		1 000		739	
- intervention	0		0		0		0	
- retrait								
- report	0	560	0	2 662	0	927	0	1 457
Total stocks au 30 septembre	2 013	560	1 331	2 662	1 000	927	739	1 457

Sources : Commission Européenne - FranceAgriMer

(1) - les stocks au 1er octobre 2013 intègrent une estimation pour la Croatie

Bilans communautaires de sucre (post quotas)

(en 1 000 tonnes, valeur blanc)

	2017/18 - UE28	2018/19 - UE28	2019/20 - UE28	2019/20 - UE27	2020/21 - UE27	2021/22 - UE27	2022/23 - UE27 (provisoire)	2023/24 - UE27 (prévision)
I - Ressources								
1 - Stocks au 1er octobre	2 197	2 423	1 829	1 704	2 160	1 225	1 519	2 068
- libres	2 197	2 423	1 829	1 704	2 160	1 225	1 519	2 068
- stockage privé	0	0	0	0	0	0	0	0
<i>(dont report de 2016/17)</i>								
2 - Production "fraîche"	21 317	17 631	17 456	16 265	14 546	16 618	14 603	15 838
3 - Importations des pays tiers de sucre en l'état	1 317	1 912	1 833	1 713	1 312	1 501	2 576	2 000
4 - Importations des pays tiers de sucre sous forme de produits transformés	613	598	557	591	762	763	761	770
Total des ressources	25 444	22 564	21 676	20 273	18 780	20 107	19 459	20 676
II - Emplois								
1 - Livraisons marché intérieur (y compris sucre pour la distillerie)	17 639	17 158	16 613	14 822	14 202	15 251	14 244	14 580
2 - Exportations sur pays tiers de sucre en l'état	3 607	1 771	1 085	1 200	865	784	625	1 100
3 - Exportations de sucre sous forme de produits transformés	1 775	1 806	1 616	2 091	2 488	2 554	2 522	2 650
Total des emplois	23 021	20 735	19 314	18 113	17 555	18 588	17 391	18 330
III - Stocks au 30 septembre								
- libres	2 423	1 829	2 362	2 160	1 225	1 519	2 068	2 346
- stockage privé	0	0	0	0	0	0	0	0
Total stocks au 30 septembre	2 423	1 829	2 362	2 160	1 225	1 519	2 068	2 346

(1) détail des livraisons sur le marché intérieur 23/24, source CE : sucre Alimentaire = 12,70 Mt , éthanol = 0,80 Mt et Chimie/pharma = 1,08 Mt

Sources : Commission Européenne - FranceAgrimer

Évolution des surfaces betteravières dans l'UE de 1996/97 à 2023/24 (2)

(1 000 ha)

	ALL	AUT	DK	ESP (1)	FIN	FRA	GR	ITA	PB	POR	RU	SUE	UEBL	HON	LET	LIT	POL	R. TCH	SLO	SLN	BG	RO	CRO	TOTAL
1996/97	514	52	68	159	34	422	40	234	116	1	173	59	103	-	-	-	-	-	-	-	-	-	-	2 009
1997/98	504	51	67	155	34	421	53	284	114	3	170	59	102	-	-	-	-	-	-	-	-	-	-	2 050
1998/99	501	49	66	153	34	412	39	275	112	3	164	59	98	-	-	-	-	-	-	-	-	-	-	1 998
1999/00	489	47	64	135	34	393	40	274	120	8	160	59	104	-	-	-	-	-	-	-	-	-	-	1 960
2000/01	451	43	59	130	32	361	50	249	112	8	146	55	95	-	-	-	-	-	-	-	-	-	-	1 823
2001/02	448	45	56	114	31	386	43	222	109	5	151	54	96	-	-	-	-	-	-	-	-	-	-	1 791
2002/03	459	44	55	114	32	409	42	246	109	9	148	54	98	-	-	-	-	-	-	-	-	-	-	1 850
2003/04	445	43	50	100	29	361	41	215	106	7	136	50	92	48	14	26	286	76	32	5	-	-	-	2 193
2004/05	441	45	48	107	30	348	33	186	99	8	133	47	90	67	14	25	298	70	35	6	-	-	-	2 161
2005/06	428	44	47	104	31	343	42	249	99	8	126	49	87	61	14	22	278	69	33	8	-	-	-	2 173
2006/07	353	40	41	101	25	366	26	94	84	4	106	45	80	48	11	18	241	56	28	7	-	-	-	1 774
2007/08	391	42	39	60	16	353	14	86	82	1	106	41	85	38	-	17	228	54	19	-	2	23	-	1 698
2008/09	390	43	36	51	14	316	14	61	71	-	101	37	64	17	-	9	177	50	11	-	-	20	-	1 482
2009/10	364	44	38	47	15	336	23	62	72	-	103	40	63	14	-	15	192	54	16	-	-	20	-	1 518
2010/11	362	45	39	47	15	342	14	63	71	-	104	39	59	14	-	15	197	54	18	-	-	23	-	1 521
2011/12	398	47	40	45	14	362	6	46	73	-	99	40	64	13	-	18	197	59	18	-	-	19	-	1 558
2012/13	350	49	41	36	12	341	9	53	73	-	104	38	63	18	-	19	192	52	19	-	-	28	-	1 532
2013/14	335	51	38	35	12	361	6	41	73	-	106	35	62	16	-	18	185	65	20	-	-	29	26	1 512
2014/15	348	51	36	39	14	371	7	52	76	-	103	34	60	11	-	16	198	66	22	-	-	29	37	1 569
2015/16	283	45	25	37	13	350	5	38	57	-	74	19	54	15	-	12	172	54	22	-	-	24	16	1 313
2016/17	310	44	33	33	12	375	5	32	67	-	71	30	56	14	-	15	203	52	22	-	-	24	19	1 416
2017/18	385	43	34	37	11	443	6	38	86	-	107	31	65	15	-	15	232	58	23	-	-	28	22	1 678
2018/19	392	31	34	28	10	422	1	34	86	-	97	31	64	14	-	16	239	60	22	-	-	25	17	1 623
2019/20	383	28	29	32	11	393	1	30	81	-	89	27	59	11	-	15	241	58	24	-	-	23	14	1 548
2020/21	340	26	34	27	11	371	-	27	83	-	-	30	57	12	-	15	252	60	22	-	-	23	12	1 401
2021/22	350	38	33	28	9	356	-	28	83	-	-	29	55	11	-	16	251	58	22	-	-	20	12	1 398
2022/23	367	35	32	24	11	339	-	26	84	-	-	29	54	9	-	12	223	57	20	-	-	9	10	1 339
2023/24	366	36	31	35	11	317	-	24	84	-	-	30	56	14	-	18	265	57	22	-	-	15	10	1 390
2023-24 / 2022-23 (UE27)	- 0,4 %	+ 3,1 %	- 4,7 %	+ 43,8 %	+ 0,0 %	- 6,6 %	-	- 2,2 %	+ 0,0 %	-	-	+ 3,8 %	+ 3,9 %	+ 59,3 %	-	+ 50,8 %	+ 19,1 %	+ 0,2 %	+ 14,4 %	-	-	+ 81,2 %	- 6,9 %	+ 3,8 %

(1) Y compris les surfaces de betteraves destinées au Portugal (7 000 ha en 1997/98 : 5 000 ha en 1998/99 : 2 000 ha en 1999/00)

(2) Hors betteraves jus vert.

Évolution des rendements en sucre de betteraves dans l'UE de 1996/97 à 2023/24

(en t/ha)

	ALL	AUT	DK	ESP	FIN	FRA	GR	ITA	PB	POR	RU	SUE	UEBL	HON	LET	LIT	POL	R. TCH	SLO	SLN	BG	RO	CRO	TOTAL	
1996/97	8,14	9,04	7,41	7,52	3,85	9,90	6,63	6,14	8,92	-	8,50	6,75	9,25	-	-	-	-	-	-	-	-	-	-	-	8,19
1997/98	7,98	9,02	8,03	7,32	5,24	11,22	6,87	6,12	8,95	6,33	9,34	6,71	9,98	-	-	-	-	-	-	-	-	-	-	-	8,52
1998/99	8,02	9,51	8,05	7,51	3,53	10,35	5,40	5,80	7,37	8,67	8,79	6,76	8,10	-	-	-	-	-	-	-	-	-	-	-	8,06
1999/00	8,96	10,15	8,64	8,13	4,88	11,51	5,80	6,22	9,31	7,50	9,66	7,29	10,49	-	-	-	-	-	-	-	-	-	-	-	8,98
2000/01	9,67	9,00	9,03	8,45	4,81	11,73	7,36	6,23	9,49	7,13	9,08	7,49	9,92	-	-	-	-	-	-	-	-	-	-	-	9,16
2001/02	8,31	8,87	8,55	8,25	4,71	9,43	7,30	5,78	8,74	6,40	8,10	7,44	8,75	-	-	-	-	-	-	-	-	-	-	-	8,15
2002/03	8,77	9,84	9,38	10,51	5,09	11,48	7,05	5,73	9,39	8,67	9,62	8,00	10,40	-	-	-	-	-	-	-	-	-	-	-	9,14
2003/04	8,49	8,98	9,84	9,14	4,69	10,89	5,00	4,19	10,15	8,57	10,06	8,32	11,18	10,40	4,79	5,12	7,00	7,36	7,28	7,60	-	-	-	-	6,79
2004/05	9,83	10,18	9,83	9,87	4,97	11,91	7,88	6,23	10,47	9,30	10,45	7,91	11,01	7,45	4,79	5,32	6,71	7,99	6,66	6,33	-	-	-	-	9,26
2005/06	9,43	10,59	10,11	10,39	5,77	12,10	7,38	7,16	9,86	9,63	10,64	8,29	10,63	8,08	5,07	5,68	7,36	8,10	7,97	7,50	-	-	-	-	9,21
2006/07	9,22	9,60	9,15	10,63	5,18	11,80	6,52	6,99	10,77	10,20	10,92	6,93	10,69	7,36	3,95	5,37	7,08	8,35	7,33	6,21	-	-	-	-	9,24
2007/08	10,00	8,60	9,70	11,80	6,30	12,60	5,60	9,00	10,80	10,10	9,90	8,70	10,30	6,90	-	7,40	8,40	6,60	7,10	-	2,10	4,10	-	-	9,90
2008/09	9,85	9,50	11,03	11,80	5,10	12,97	5,60	8,10	12,10	-	11,80	8,90	11,28	6,40	-	7,61	7,26	8,30	10,50	-	-	-	-	-	10,30
2009/10	11,60	8,70	11,70	11,70	5,90	13,30	4,40	8,20	13,70	-	12,60	10,10	13,30	9,20	-	7,50	8,60	8,90	10,20	-	-	7,30	-	-	11,36
2010/11	9,60	9,90	11,60	11,30	5,60	12,40	7,40	8,80	12,30	-	9,60	8,10	11,70	8,80	-	6,20	7,40	8,50	8,00	-	-	-	-	-	9,98
2011/12	10,70	11,70	13,00	11,80	8,50	13,19	6,60	11,10	13,60	-	13,30	10,50	13,60	9,10	-	7,70	9,70	10,40	9,90	-	-	7,80	-	-	11,73
2012/13	11,50	9,50	11,80	11,80	6,20	12,40	5,90	10,40	13,20	-	11,00	9,60	12,10	6,40	-	7,60	9,40	10,90	11,80	-	-	9,30	-	-	11,33
2013/14	11,10	10,20	12,20	12,80	6,10	11,50	6,90	7,00	12,90	-	11,60	10,70	12,70	7,40	-	8,60	9,60	8,30	8,60	-	-	5,80	6,80	-	11,10
2014/15	13,40	10,20	13,40	15,10	6,70	13,70	7,20	8,90	14,50	-	14,00	11,20	13,60	9,80	-	6,80	10,30	8,90	9,30	-	-	7,10	8,60	-	12,10
2015/16	11,80	9,40	12,50	15,20	4,80	12,90	5,10	7,30	13,40	-	13,20	10,30	13,60	7,50	-	8,10	8,50	9,30	7,70	-	-	6,00	6,70	-	10,90
2016/17	12,30	12,00	12,20	15,10	6,10	12,50	6,00	7,80	13,10	-	12,70	10,80	11,40	9,40	-	9,70	10,30	11,90	9,50	-	-	5,80	11,00	-	11,50
2017/18	13,40	11,00	11,50	15,00	6,10	14,10	5,90	8,00	15,40	-	12,70	10,00	15,10	9,30	-	9,30	10,00	11,30	8,00	-	-	7,90	10,30	-	12,70
2018/19	10,80	10,50	10,30	14,30	5,10	12,10	6,70	6,30	12,80	-	11,80	9,10	13,00	7,80	-	9,10	9,20	9,50	7,70	-	-	4,40	7,20	-	10,90
2019/20	11,20	11,40	12,00	16,30	7,00	12,40	6,20	7,70	13,60	-	13,00	11,40	12,80	7,80	-	9,20	8,70	10,30	8,60	-	-	6,50	7,90	-	11,30
2020/21	12,40	11,70	12,60	13,40	5,90	9,30	-	8,80	13,10	-	-	10,60	12,70	7,20	-	11,10	7,90	8,60	7,20	-	-	5,10	10,50	-	10,40
2021/22*	13,30	8,10	12,50	14,70	5,70	12,80	-	9,10	13,70	-	-	10,10	10,40	8,00	-	8,50	9,20	11,10	9,10	-	-	5,70	10,70	-	11,90
Moy. 12/13 à 16/17	12,02	10,26	12,42	14,00	5,98	12,60	6,22	8,28	13,42	-	12,50	10,52	12,68	8,10	-	8,16	9,62	9,86	9,38	-	-	6,80	8,28	-	11,39
Moy. 17/18 à 21/22	12,22	10,54	11,78	14,74	5,96	12,14	6,27	7,98	13,72	-	12,50	10,24	12,80	8,02	-	9,44	9,60	10,16	8,12	-	-	5,92	9,32	-	11,44

* Depuis février 2022, la CE ne fournit plus les rendements par pays, mais uniquement par région (R1:

Quotas sucre de 2007/08 à 2016/17 (pour information, suppression des quotas sucre à compter du 1er octobre 2017)

(en 1 000 tonnes, valeur blanc)

	ALL	AUT	DK	ESP	FIN	FRA	GRE	ITA	PB	POR	RU	SUE	UEBL	HON	LET	LIT	POL	R. TCH	SLO	SLN	BG	RO	(>2013/14) CRO	UE 27 /28	
2007/08																									
Quotas de base	3 655,5	405,8	420,7	903,8	146,1	4 120,7	317,5	778,7	876,6	44,5	1 221,5	325,7	862,1	406,7	66,5	103,0	1 771,4	469,3	210,2	53,0	4,8	109,2	-	17 273,0	
Quotas additionnels / transitoires	-	-	31,7	-	-	-	-	110,2	54,9	-	-	17,7	20,2	-	-	8,0	1,1	5,6	5,9	-	-	-	-	255,3	
Abandons de quotas	-	-	-	16,7	56,1	-	158,8	24,9	-	19,5	-	-	-	108,1	66,5	-	-	102,5	70,1	53,0	-	-	-	676,1	
Total	3 655,5	405,8	452,5	887,2	90,0	4 120,7	158,7	864,1	931,4	25,0	1 221,5	343,4	882,3	298,6	0,0	111,0	1 772,5	372,5	145,9	0,0	4,8	109,2	-	16 852,3	
Total 2007/08 / Total 2006/07	0%	0%	8%	-2%	-38%	0%	-50%	11%	6%	-44%	0%	5%	2%	-27%	-100%	8%	0%	-21%	-31%	-100%	-	-	-	-2%	
2008/09																									
Quotas de base	3 655,5	405,8	452,5	887,2	90,0	4 120,7	158,7	753,8	931,4	25,0	1 221,5	343,4	882,3	298,6	-	111,0	1 772,5	372,5	145,9	0,0	4,8	109,2	-	16 742,1	
Abandons de quotas	757,2	54,8	80,1	256,6	9,0	683,7	-	245,5	126,5	15,0	165,0	50,2	206,1	193,2	-	20,8	366,9	-	33,6	-	4,8	4,5	-	3 273,2	
Total	2 898,3	351,0	372,4	630,6	81,0	3 437,0	158,7	508,4	804,9	10,0	1 056,5	293,2	676,2	105,4	-	90,3	1 405,6	372,5	112,3	0,0	0,0	104,7	-	13 468,8	
Total 2008/09 / Total 2007/08	-21%	-14%	-18%	-29%	-10%	-17%	0%	-41%	-14%	-60%	-14%	-15%	-23%	-65%	-	-19%	-21%	0%	-23%	-	-100%	-4%	-	-20%	
2009/10																									
Quotas de base	2 898,3	351,0	372,4	630,6	81,0	3 437,0	158,7	508,4	804,9	10,0	1 056,5	293,2	676,2	105,4	-	90,3	1 405,6	372,5	112,3	0,0	0,0	104,7	-	13 468,8	
Abandons de quotas	-	-	-	132,1	-	-	-	-	-	-	-	-	-	-	-	-	-	-	-	-	-	-	-	-	132,1
Total	2 898,3	351,0	372,4	498,5	81,0	3 437,0	158,7	508,4	804,9	10,0	1 056,5	293,2	676,2	105,4	-	90,3	1 405,6	372,5	112,3	0,0	0,0	104,7	-	13 336,7	
Total 2009/10 / Total 2008/09	0%	0%	0%	-21%	0%	0%	0%	0%	0%	0%	0%	0%	0%	0%	-	0%	0%	0%	0%	-	0%	0%	-	-1%	
de 2010/11 à 2016/17*																									
Quotas de base	2 898,3	351,0	372,4	498,5	81,0	3 437,0	158,7	508,4	804,9	10,0	1 056,5	293,2	676,2	105,4	-	90,3	1 405,6	372,5	112,3	0,0	0,0	104,7	192,9	13 336,7 13 529,6 (>2015/16)	

* Dont DOM (432 220 tonnes à partir de 2010/11, 480 244 tonnes avant 2010/11)

Source : CE et FranceAgriMer

Production de sucre dans l'UE de 2017/18 à 2023/24

(en 1 000 tonnes, valeur blanc)

2017/18 (1ère campagne post quotas sucre)																							
1. Production "fraîche" (1 000 t de sucre blanc)																							
a) de betteraves	5 158	472	397	552	64	6 237	37	305	1 324	-	1 364	307	979	142	-	141	2 314	655	180	-	218	229	21 073
b) DOM (cannes)	-	-	-	-	-	244	-	-	-	0	-	-	-	-	-	-	-	-	-	-	-	-	244
c) de mélasses	-	-	-	-	-	-	-	-	-	-	-	-	-	-	-	-	-	-	-	-	-	-	-
TOTAL	5 158	472	397	552	64	6 480	37	305	1 324	0	1 364	307	979	142	-	141	2 314	655	180	-	218	229	21 317
[2017/18 / 2016/17 (Q+HO)]	45%	-3%	-1%	18%	-54%	38%	-84%	-19%	52%	-100%	49%	-9%	34%	-10%	-	-14%	18%	10%	-19%	-	28%	-37%	27%
2. Reports de 2016/17																							
	233	81	9	91	28	352	14	36	28	-	23	27	30	23	-	38	266	48	52	-	21	60	1 457
3. Production (1+ 2)																							
	5 391	553	405	643	92	6 832	50	341	1 352	0	1 386	334	1 008	165	-	179	2 579	703	232	-	240	289	22 774
4. TOTAL PRODUCTION (2017/18 et report de 2016/17)																							
	5 391	553	405	643	92	6 832	50	341	1 352	0	1 386	334	1 008	165	-	179	2 579	703	232	-	240	289	22 774
2018/19																							
1. Production "fraîche" (1 000 t de sucre blanc)																							
a) de betteraves	4 222	327	352	396	53	5 092	8	216	1 102	-	1 148	279	828	110	-	147	2 188	573	168	-	108	119	17 438
b) DOM (cannes)	-	-	-	-	-	193	-	-	-	0	-	-	-	-	-	-	-	-	-	-	-	-	193
c) de mélasses	-	-	-	-	-	-	-	-	-	-	-	-	-	-	-	-	-	-	-	-	-	-	-
TOTAL	4 222	327	352	396	53	5 285	8	216	1 102	0	1 148	279	828	110	-	147	2 188	573	168	-	108	119	17 631
(2018/19 / 2017/18)	-18%	-31%	-11%	-28%	-18%	-18%	-77%	-29%	-17%	-	-16%	-9%	-15%	-22%	-	5%	-5%	-13%	-6%	-	-51%	-48%	-17%
2019/20																							
1. Production "fraîche" (1 000 t de sucre blanc)																							
a) de betteraves	4 330	302	362	407	74	4 969	0	182	1 094	-	1 191	288	792	86	-	167	2 066	522	160	-	138	107	17 238
b) DOM (cannes)	-	-	-	-	-	218	-	-	-	0	-	-	-	-	-	-	-	-	-	-	-	-	218
c) de mélasses	-	-	-	-	-	-	-	-	-	-	-	-	-	-	-	-	-	-	-	-	-	-	-
TOTAL	4 330	302	362	407	74	5 187	0	182	1 094	0	1 191	288	792	86	-	167	2 066	522	160	-	138	107	17 456
(2019/20 / 2018/19)	3%	-8%	3%	3%	41%	-2%	-100%	-16%	-1%	-	4%	3%	-4%	-22%	-	13%	-6%	-9%	-5%	-	28%	-10%	-1%
2020/21																							
1. Production "fraîche" (1 000 t de sucre blanc)																							
a) de betteraves	4 212	307	423	356	67	3 445	-	240	1 089	-	900	316	728	85	-	166	1 984	515	162	-	116	126	15 236
b) DOM (cannes)	-	-	-	-	-	209	-	-	-	-	-	-	-	-	-	-	-	-	-	-	-	-	209
c) de mélasses	-	-	-	-	-	-	-	-	-	-	-	-	-	-	-	-	-	-	-	-	-	-	-
TOTAL	4 212	307	423	356	67	3 654	-	240	1 089	-	900	316	728	85	-	166	1 984	515	162	-	116	126	15 445
(2019/20 / 2018/19)	0%	-6%	20%	-10%	27%	-31%	-	11%	-1%	-	-22%	13%	-12%	-23%	-	13%	-9%	-10%	-4%	-	7%	5%	-12%
Campagne 2021/22: production UE27, sans détail par pays mais, par régions à 16,623 Mt (R1: 4,614 Mt, R2: 11,218 Mt, R3: 0,791 Mt)																							
Campagne 2022/23: production provisoire UE27, sans détail par pays mais, par régions à 14,608 Mt (R1: 4,096 Mt, R2: 9,966 Mt, R3: 0,546 Mt)																							
Campagne 2023/24: production estimée UE27, sans détail par pays mais, par régions à 15,838 Mt (R1: 4,594 Mt, R2: 10,538 Mt, R3: 0,706 Mt)																							
																		Region 1: AT - CZ - DK - FI - HU - LT - PL - SE - SK					
																		Region 2: BE - DE - FR - NL					
																		Region 3: BG - ES - HR - IT - RO					

Source : UE et FrancoAgriMer- juin 2023

Prix moyens du sucre blanc communautaire Octobre 2006 - Septembre 2017

Prix de vente moyen		
	Sucre du quota €/t	Sucre industriel €/t
oct-06	631	286
nov-06	631	294
déc-06	631	294
janv-07	628	284
févr-07	627	288
mars-07	626	283
avr-07	626	298
mai-07	624	293
juin-07	620	297
juil-07	619	301
août-07	618	319
sept-07	618	305
oct-07	617	287
nov-07	616	277
déc-07	618	278
janv-08	612	289
févr-08	596	271
mars-08	604	271
avr-08	603	261
mai-08	606	264
juin-08	607	263
juil-08	598	263
août-08	601	263
sept-08	595	267
oct-08	578	270
nov-08	574	276
déc-08	574	285
janv-09	564	292
févr-09	551	311
mars-09	567	294
avr-09	564	295
mai-09	566	306
juin-09	563	312
juil-09	562	305
août-09	561	300
sept-09	555	333
oct-09	499	283
nov-09	493	337
déc-09	495	315
janv-10	479	320
févr-10	474	349
mars-10	477	350
avr-10	477	338
mai-10	479	313
juin-10	476	338
juil-10	478	310
août-10	479	320
sept-10	485	319

Prix de vente moyen		
	Sucre du quota €/t	Sucre industriel €/t
oct-10	485	328
nov-10	486	326
déc-10	486	343
janv-11	498	324
févr-11	505	332
mars-11	517	339
avr-11	529	325
mai-11	536	342
juin-11	538	344
juil-11	548	364
août-11	564	352
sept-11	572	375
oct-11	634	473
nov-11	645	389
déc-11	654	389
janv-12	683	385
févr-12	699	391
mars-12	710	415
avr-12	715	425
mai-12	711	427
juin-12	706	428
juil-12	709	405
août-12	713	372
sept-12	708	400
oct-12	720	394
nov-12	728	394
déc-12	724	376
janv-13	738	375
févr-13	724	362
mars-13	726	359
avr-13	730	374
mai-13	725	364
juin-13	722	362
juil-13	713	364
août-13	709	370
sept-13	689	360
oct-13	657	364
nov-13	647	340
déc-13	624	348
janv-14	627	357
févr-14	603	337
mars-14	604	331
avr-14	573	343
mai-14	574	330
juin-14	562	319
juil-14	536	320
août-14	532	326
sept-14	509	310

Prix de vente moyen		
	Sucre du quota €/t	Sucre industriel €/t
oct-14	455	328
nov-14	449	323
déc-14	435	324
janv-15	422	314
févr-15	414	299
mars-15	419	316
avr-15	417	297
mai-15	419	287
juin-15	414	279
juil-15	415	297
août-15	419	308
sept-15	425	311
oct-15	417	293
nov-15	423	289
déc-15	427	326
janv-16	429	299
févr-16	427	292
mars-16	433	311
avr-16	428	284
mai-16	434	309
juin-16	437	320
juil-16	438	328
août-16	442	335
sept-16	450	371
oct-16	470	319
nov-16	480	348
déc-16	479	374
janv-17	496	352
févr-17	497	349
mars-17	495	371
avr-17	495	368
mai-17	497	346
juin-17	498	364
juil-17	501	378
août-17	501	359
sept-17	490	345
oct-17	422	
nov-17	411	
déc-17	400	
janv-18	371	
févr-18	372	
mars-18	376	
avr-18	362	
mai-18	368	
juin-18	361	
juil-18	346	
août-18	350	
sept-18	347	

* Prix de vente du sucre des fabricants à partir du 01/10/2017 (post quotas sucre)

Source : Commission européenne

Prix de référence	
	Sucre du quota €/t
1er juillet 2006	631,9
1er octobre 2006	541,5
depuis le 1/10/2009	404,4

(1)

Régions de l'UE retenues par la CE :

R1: AT-CZ-DK-FI-HU-LT-PL-SE-SK

R2: BE-DE-FR-UK-NL

R3: BG-ES-GR-HR-IT-PT-RO

(1) Prix régionaux, en septembre 2018 :	
· R1 :	338 €/t
· R2 :	340 €/t
· R3 :	398 €/t

	Moyenne UE		Région 1	Région 2	Région 3		Moyenne UE		Région 1	Région 2	Région 3
	(€/t)	Écart type	(€/t)	(€/t)	(€/t)		(€/t)	Écart type	(€/t)	(€/t)	(€/t)
oct-17	422	49	423	418	447	oct-22	586	96	595	560	711
nov-17	411	44	407	405	455	nov-22	622	110	623	588	815
déc-17	400	44	398	393	452	déc-22	655	80	665	624	845
janv-18	371	29	376	365	407	janv-23	773	96	774	757	873
févr-18	372	33	371	367	408	févr-23	804	80	802	788	894
mars-18	376	27	371	374	399	mars-23	804	79	802	793	877
avr-18	365	35	366	361	386	avr-23	812	76	806	800	892
mai-18	368	30	369	365	383	mai-23	814	78	809	800	903
juin-18	361	30	363	359	375	juin-23	817	78	810	806	897
juil-18	347	35	350	341	371	juil-23	821	82	810	806	915
août-18	347	38	338	345	381	août-23	819	82	795	808	930
sept-18	347	52	338	340	398	sept-23	820	84	783	817	925
oct-18	321	46	325	309	380	oct-23	841	75	805	841	914
nov-18	320	36	329	308	368	nov-23	854	39	813	855	937
déc-18	314	37	323	300	370	déc-23	857	40	817	856	947
janv-19	312	35	315	301	367	janv-24	853		823	855	906
févr-19	314	34	322	303	365						
mars-19	314	33	321	304	365						
avr-19	319	31	324	311	365						
mai-19	320	31	325	309	361						
juin-19	321	33	325	311	383						
juil-19	320	35	324	308	386						
août-19	320	32	321	310	381						
sept-19	328	31	333	316	375						
oct-19	332	38	338	320	399						
nov-19	334	39	345	321	403						
déc-19	342	43	357	326	409						
janv-20	360	48	368	347	445						
févr-20	371	47	379	358	450						
mars-20	375	40	383	364	445						
avr-20	379	39	384	371	451						
mai-20	375	40	386	363	453						
juin-20	379	39	380	367	458						
juil-20	378	38	378	367	463						
août-20	378	41	383	365	465						
sept-20	376	41	381	362	459						
oct-20	381	35	378	371	451						
nov-20	379	33	382	369	445						
déc-20	379	30	380	367	444						
janv-21	388	29	386	378	443						
févr-21	390	28	391	380	454						
mars-21	394	25	386	388	450						
avr-21	395	24	389	387	455						
mai-21	396	25	390	387	455						
juin-21	397	24	392	389	456						
juil-21	400	26	391	392	459						
août-21	402	26	394	393	462						
sept-21	408	28	396	399	469						
oct-21	416	29	401	411	479						
nov-21	414	32	406	405	496						
déc-21	421	36	409	411	512						
janv-22	433	35	425	423	512						
févr-22	440	42	432	429	526						
mars-22	443	36	429	436	522						
avr-22	446	39	440	436	526						
mai-22	452	47	441	438	548						
juin-22	453	54	446	438	561						
juil-22	473	24	445	458	584						
août-22	484	39	467	462	623						
sept-22	512	26	474	494	669						
Prix de seuil											
€/t											
404,4											

* R1: AT-CZ-DK-FI-HU-LT-PL-SE-SK

R2: BE-DE-FR-NL

R3: BG-ES-GR-HR-IT-PT-RO

Evolution des prix moyens de vente du sucre blanc communautaire d'octobre 2006 à janv. 2024 (en €/t)

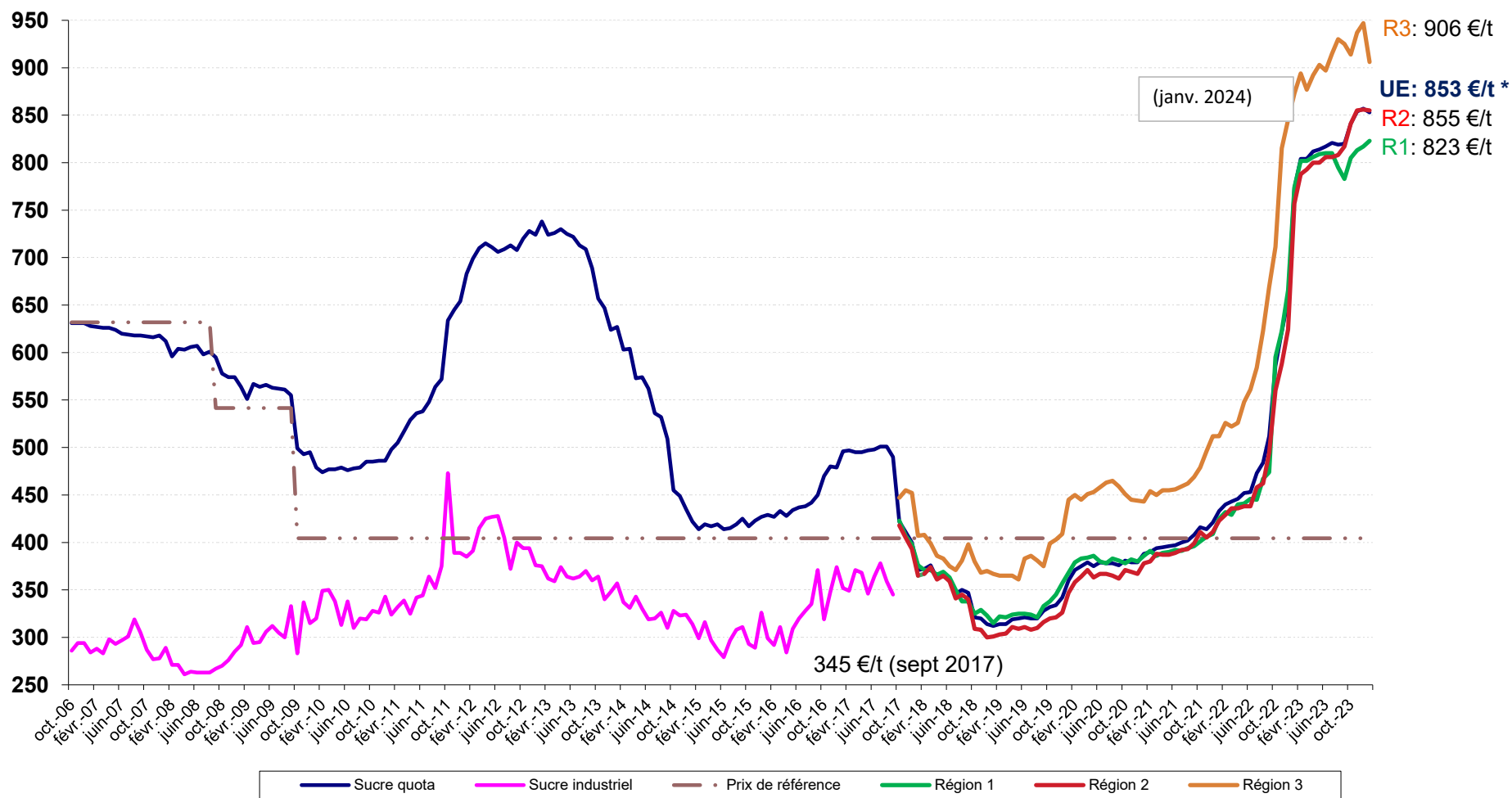

* Prix du sucre post quotas > 01/10/2017 / (fabricants)
 Source : C&E

III – La situation française

Bilan français (quotas sucre)

Note méthodologique

Le bilan français du sucre est, à l'instar du bilan communautaire, un **bilan d'approvisionnement ou bilan de consommation**, conformément à l'article 22 du règlement 952/06. Les remarques méthodologiques apportées en pages 20 et 21 de ce bulletin sont également vrais pour le bilan français. Il recense sur une période donnée (campagne de 12 mois), l'ensemble des emplois d'un produit donné (en l'occurrence le sucre) et les ressources mobilisées pour équilibrer ces emplois.

Il répartit le sucre par campagne de consommation ou d'utilisation et non par campagne de production (notamment du fait de la présence de sucre produit lors de la campagne précédente dans les stocks initiaux).

La plupart des postes du bilan français du sucre du quota comme du sucre hors-quota sont connus sur la base des déclarations des opérateurs (fabricants, utilisateurs de sucre, exportateurs et importateurs) et des services douaniers, à l'exception notable du poste 'Consommation intérieure' qui est estimé par différence avec les autres postes du bilan.

En toute rigueur ce que l'on appelle consommation de sucre lors d'une campagne ne correspond pas à l'utilisation finale de ce sucre pour au moins deux raisons :

les emplois de sucre décrivent les volumes de sucre **achetés** sur le marché intérieur par les industries utilisatrices ou bien exportés sur le reste de l'UE et les pays-tiers. Or il peut y avoir un décalage de plusieurs mois entre l'achat et/ou la livraison de sucre et son utilisation finale, par exemple pour le sucre industriel ; les quantités de sucre vendues et livrées ne correspondent donc pas obligatoirement aux quantités de sucre utilisées ou incorporées lors d'une campagne.

le sucre alimentaire livré sur le marché intérieur n'est pas totalement consommé, au sens alimen-

taire du terme. Comme tout produit alimentaire, une partie de ce sucre fait l'objet de pertes ou de non consommation.

I. Ressources

L'ensemble des **ressources** regroupe les stocks initiaux en début de campagne, la production disponible de sucre de la campagne, les importations de sucre en l'état et dans les produits transformés :

1. Stock initial : par définition il est nul pour le sucre hors-quota ; pour le sucre du quota il s'agit du sucre de la campagne précédente non vendu au 30 septembre, propriété des fabricants, des raffineurs ou des sucres détenus à l'intervention publique en France. Le stock initial en début de campagne est égal au stock à la fin de la campagne précédente.

2. Report de sucre : ressource du bilan du sucre du quota, il correspond au sucre hors quota de la campagne précédente non vendu et qui devient le premier sucre du quota de la campagne en cours. Ce poste peut inclure le cas échéant les quantités de sucre du quota ayant fait l'objet d'une décision de **retrait** lors de la campagne précédente.

3. Production fraîche : il s'agit de la production fraîche, qui diffère de la production réglementaire. Cette dernière s'obtient en ajoutant à la production fraîche le report de sucre hors quota de la campagne précédente et en déduisant la quantité de sucre hors quota qui sera reportée sur la campagne suivante. Elle comprend en outre les sirops de sucre destinés à la production d'éthanol (calculé en équivalent sucre). La production fraîche est répartie entre quota et hors quota. La production disponible sous quota correspond au total de la production fraîche sous quota (c'est-à-dire le quota quand celui-ci est intégralement produit moins le report). La production hors quota s'obtient ensuite par différence entre la production fraîche de la campagne et la production fraîche sous quota. La production fraîche de sucre fait l'objet d'estimations jusqu'en décembre à partir des surfaces betteravières et d'une estimation des rendements moyens. En mars de l'année suivante, une fois la campagne de production achevée, les estimations de production sont remplacées par le chiffre issu de la déclaration provisoire des fabri-

cants. Enfin, en décembre, est disponible le chiffre définitif de production, toujours sur la base des déclarations obligatoires des fabricants.

4. Importations de sucre en l'état : estimées en cours de campagne à la fois sur la base des contingents préférentiels, des certificats demandés et sur la base des statistiques douanières mensuelles.

5. Importations de sucre dans les produits transformés : estimées en cours de campagne sur la base des quantités importées lors la campagne précédente. Elles regroupent en leur affectant un coefficient de teneur en sucre (fixé par la Commission) les importations de produits contenant du sucre. Elles sont ensuite définitivement fixées sur la base des données enregistrées par les services douaniers.

II . Emplois :

Les ressources précédentes permettent d'équilibrer les emplois (consommation) suivants : les exportations vers pays tiers (sucre en l'état et dans les produits transformés), les stocks de fin de campagne, le report de sucre hors quota, et les livraisons sur le marché intérieur

1. Livraisons sur le marché intérieur : elles comprennent le sucre destiné à la consommation humaine, le sucre hors quota destiné aux utilisations non alimentaires et à la production d'alcool

Sucre alimentaire : désigne le sucre du quota livré comme sucre alimentaire. En toute rigueur, il correspond aux ventes de sucre destiné à la consommation alimentaire et diffère de celle-ci par le fait qu'une partie du sucre alimentaire vendu n'est pas consommé (pertes). C'est le seul poste qui ne fait l'objet d'aucune déclaration. Estimé en cours de campagne, en général sur la base de la précédente campagne, il est ensuite obtenu par différence entre l'ensemble des ressources de sucre du quota et les utilisations connues de sucre du quota (les exportations et le stock final). Il prend en

compte le sucre de bouche et le sucre incorporé dans les produits transformés, les ventes aux ménages et aux collectivités,

1.1 Industries chimiques et pharmaceutiques : volumes de sucre hors-quota livré comme sucre industriel aux industries chimiques, pharmaceutiques et de la levure. Il s'agit bien des quantités de sucre livrées et non des quantités de sucre utilisées par ces industries. Ce poste est estimé en cours de campagne sur la base des déclarations mensuelles de livraisons de sucre industriel par les fabricants. La période de référence est une campagne de 14 mois, du 1^{er} Octobre de l'année n au 30 novembre de l'année n+1.

1.2 Producteurs d'alcool : volumes de sucre (sirops) livrés en distilleries pour la production d'alcool (dont alcool carburant)

2. Exportations vers pays tiers et livraisons vers l'UE de sucre en l'état : estimées en cours de campagne sur la base des certificats demandés (quota et hors quota), voire du niveau des exportations de la campagne précédente, elles sont ensuite estimées sur la base des données enregistrées par les services douaniers (données mises à jour et définitivement fixées au bout de 12 mois). S'agissant des RUP (régions ultra périphériques de l'Europe), les quantités livrées font l'objet d'une déclaration et portent sur une période de référence allant du 1^{er} Octobre de l'année n au 31 décembre de l'année n+1.

3. Exportations de sucre dans les produits transformés : estimées en cours de campagne sur la base des quantités exportées lors la campagne précédente. Elles regroupent en leur affectant un coefficient de teneur en sucre les exportations de produits contenant du sucre. Elles sont ensuite estimées sur la base des données enregistrées par les services douaniers (données mises à jour et définitivement fixées au bout de 12 mois).

III . Stocks fin de campagne :

. Stock de fin de campagne : défini pour le sucre du quota, il est estimé en cours de campagne, et définitivement fixé lors de la campagne suivante sur la base des déclarations des fabricants

Bilans français de sucre

(en 1 000 tonnes, valeur blanc)

	2014/15 (Octobre- Septembre) (1)			2015/16 (Octobre- Septembre) (1)			2016/17 (Octobre- Septembre) (1)		
	Quota	Hors quota	Total	Quota	Hors quota	Total	Quota	Hors quota	Total
I - Ressources									
1 - Stocks au 1 ^{er} octobre	401	0	401	169	0	169	207	0	207
- libres	401	0	401	169	0	169	207	0	207
- intervention	0	0	0	0	0	0	0	0	0
2 - Report	6		6	197		197	61		61
3- Production	3 431	1 641	5 072	3 240	1 327	4 566	3 376	1 304	4 680
- Métropole (2)	2 999	1 578	4 577	2 808	1 204	4 012	2 944	1 189	4 133
- DOM	432	63	495	432	123	555	432	115	548
4 - Importations de sucre en l'état	342	0	342	329	0	329	338	0	338
3.1. Importations ACP et autres	105	0	105	75	0	75	81	0	81
3.2. Importations de l'UE	237		237	254		254	257		257
5 - Importations de sucre sous forme de produits transformés	751		751	845		845	743		743
6 - Remise en vente de sucre hors quota	0		0	0		0	0		0
Total des ressources	4 931	1 641	6 571	4 780	1 327	6 107	4 725	1 304	6 029
II - Emplois									
1 - Livraisons sur le marché intérieur	2 080	1 088	3 168	1 852	870	2 722	1 909	587	2 496
1.1. Sucre alimentaire	2 080		2 080	1 852		1 852	1 909		1 909
1.2. Sucre pour Alcool et Ethanol		798	798		550	550		380	380
1.3. Sucre pour Chimie et Pharmacie		290	290		320	320		207	207
2 - Exportations de sucre en l'état	1 857	355	2 213	1 810	396	2 206	1 818	365	2 183
2.1. Exportations vers l'UE (hors Belgique)	1 839	62	1 901	1 806	35	1 841	1 783	38	1 821
2.2. Exportations vers les pays tiers	18	280	298	3	349	353	35	315	350
- avec restitutions	0		0	0		0	0		0
- sans restitutions	18		18	3		3	35		35
- sucre hors quota		280	280		349	349		315	315
2.3. Livraisons RUP		13	13		12	12		12	12
3 - Exportations de sucre sous forme de produits transformés	824		824	912		912	858		858
4 - Remise en vente de sucre hors quota		0	0		0	0		0	0
Total des utilisations	4 761	1 443	6 205	4 573	1 266	5 839	4 585	952	5 537
III - Stocks au 30 septembre									
- libres	169	0	169	207	0	207	140	0	140
- intervention	0	0	0	0	0	0	0	0	0
- report / retrait	0	197	197	0	61	61	0	352	352
Total des stocks au 30 septembre	169	197	367	207	61	268	140	352	492

(1) - Les différences qui peuvent être constatées entre les différents totaux sont liés à des écarts d'arrondis.

(2) - Détail de la production réglementaire 2014/15 (hors report de 2013/14) : production physique sucre de betteraves - TAF pour les DOM - TAF pour l'UE + TAF de l'UE (5 115 - 239 - 299 + 0 = 4 577)

- Détail de la production réglementaire 2015/16 (hors report de 2014/15) : production physique sucre de betteraves - TAF pour les DOM - TAF pour l'UE + TAF de l'UE (4 515 - 313 - 190 + 0 = 4 012)

- Détail de la production réglementaire 2016/17 (hors report de 2015/16) : production physique sucre de betteraves - TAF pour les DOM - TAF pour l'UE + TAF de l'UE (4 681 - 296 - 252 + 0 = 4 133)

Sources : COMEXT, FranceAgriMer

Commentaires / Avertissement de lecture :

Nous présentons ici une version du bilan français prévisionnel pour 2023/24. Les chiffres restent des estimations, en fonction des informations de conjoncture du moment et, ils sont donc à prendre avec toutes les précautions d'usage.

Bilans français de sucre (Post Quotas)

(en 1 000 tonnes, valeur blanc)

	2017/18 - UE28 (Oct. - Sept.) (1)	2018/19 - UE28 (Oct. - Sept.) (1)	2019/20 - UE28 (Oct. - Sept.) (1) Provisoire	2019/20 - UE27 (Oct. - Sept.) (1)	2020/21 - UE27 (Oct. - Sept.) (1)	2021/22 - UE27 (Oct. - Sept.) (1)	2022/23 - UE27 (Oct. - Sept.) (1) Provisoire	2023/24 - UE27 (Oct. - Sept.) (1) Prévision
	Total	Total	Total	Total	Total	Total	Total	Total
I - Ressources								
1 - Stocks au 1 ^{er} octobre	492	556	560	560	762	367	439	469
- libres	492	556	560	560	762	367	439	469
<i>(dont report de 2016/17)</i>								
- stockage privé	0	0	0	0	0	0	0	0
2 - Production	6 480	5 285	5 187	5 187	3 654	4 745	4 123	4 401
- Métropole	6 237	5 092	4 969	4 969	3 445	4 550	3 950	4 226
- DOM	244	193	218	218	209	195	173	175
3 - Importations de sucre en l'état	313	284	241	241	321	296	288	280
3.1. Importations de l'UE	228	207	173	165	241	209	194	180
3.2. Importations des Pays Tiers	85	77	68	76	80	87	93	100
4 - Importations de sucre sous forme de produits transformés	731	742	680	680	784	852	812	738
Total des ressources	8 016	6 867	6 668	6 668	5 522	6 260	5 661	5 887
II - Emplois								
1 - Livraisons sur le marché intérieur <i>(y compris sucre réglementaire pour la distillerie)</i>	3 232	2 824	2 830	2 830	2 731	2 883	2 704	2 800
2 - Exportations de sucre en l'état	3 412	2 703	2 389	2 389	1 616	2 093	1 653	1 550
2.1. Exportations vers l'UE	2 075	2 133	2 129	1 866	1 316	1 640	1 354	1 300
2.2. Exportations vers les pays tiers <i>(y compris exportations de sucre français depuis autres Etats Membres)</i>	1 337	570	260	523	300	453	300	250
3 - Exportations de sucre sous forme de produits transformés	816	779	686	686	808	845	835	820
Total des utilisations	7 460	6 306	5 905	5 905	5 155	5 821	5 192	5 170
III - Stocks au 30 septembre								
- libres	556	560	762	762	367	439	469	717
- stockage privé	0	0	0	0	0	0	0	0
Total des stocks au 30 septembre	556	560	762	762	367	439	469	717

(1) - Les différences qui peuvent être constatées entre les différents totaux sont liés à des écarts d'arrondis.

Souces : COMEXT, FranceAgriMer

Diagramme de gestion
de la campagne sucrière française 2023/24
1^{er} octobre 2023 - 30 septembre 2024

(en t de sucre blanc)

Production "fraîche"			
métropole	4 225 829	Stocks au 01.10.23 :	
DOM	174 700	- Stocks libres	468 722
		- Stockage privé	0
	4 400 529		
		Production "fraîche"	4 400 529
		Importations Pays Tiers	100 000
		Importations de l'UE	180 000
		Balance des produits sucrés	-82 000
		Ventes pour la consommation intérieure *	
		Sorties vers UE	
		Sorties Pays tiers	
octobre	186 628	123 581	28 397
novembre	208 167	119 194	31 099
décembre	222 744	64 482	38 691
Total	617 540	307 257	98 187
à réaliser	2 182 460	992 743	151 813
Total Prévisionnel Campagne 2023/24	Livraisons sur le marché intérieur 2 800 000	Exports UE 1 300 000	Exports PT 250 000
STOCKS DE FIN DE CAMPAGNE au 30 septembre 2024			
	Stocks libres	717 251	
	Stockage privé	0	

* Les livraisons sur le marché intérieur comprennent le sucre réglementaire pour la distillerie

Source : Douanes, FranceAgriMer

Bilans français mensuels -
estimation des ventes pour la consommation intérieure
Campagne 2023/24

(en t de sucre blanc)

	TOTAL 01.10.22 30.09.23	octobre 2023	novembre 2023	décembre 2023	TOTAL 01.10.23 31.12.23
<u>I - APPORTS SUR LE MARCHÉ</u>					
a) Mises sur le marché par les fabricants	3 380 400	320 149	340 490	309 356	969 995
b) Importations de l'UE :					
- en l'état	194 061	15 050	15 885	14 402	45 338
- produits transformés	685 449	54 698	53 120	47 275	155 093
c) Importations des pays tiers :					
- en l'état	93 331	12 380	8 651	8 495	29 526
- produits transformés	124 672	10 038	8 795	9 088	27 922
 TOTAL	 4 296 997	 412 314	 426 942	 388 617	 1 227 873
<u>II EXPORTATIONS</u>					
a) Sur l'UE :					
- en l'état	1 353 557	124 601	123 704	67 899	316 204
- produits transformés	501 630	44 660	41 887	36 842	123 389
b) Sur pays tiers :					
- en l'état	299 611	27 377	26 589	35 274	89 240
- produits transformés	333 080	29 047	26 596	25 858	81 500
 TOTAL	 2 487 877	 225 685	 218 775	 165 873	 610 333
<u>III LIVRAISONS MARCHÉ INTERIEUR (I - II)</u>	2 703 336	186 628	208 167	222 744	617 540
- Métropole	2 676 469	183 303	202 503	218 239	604 046
- DOM	26 867	3 325	5 664	4 505	13 494

Sources: Douanes et FranceAgriMer

Evolution des ventes pour la consommation interieure (1)
jusqu'au mois de décembre 2023

(en t de sucre blanc)

MOIS	CAMPAGNE 2013/14		CAMPAGNE 2014/15		CAMPAGNE 2015/16		CAMPAGNE 2016/17		CAMPAGNE 2017/18		CAMPAGNE 2018/19		CAMPAGNE 2019/20		CAMPAGNE 2020/21		CAMPAGNE 2021/22		CAMPAGNE 2022/23		CAMPAGNE 2023/24		
	Ventes du mois	Ventes cumulées	Ventes du mois	Ventes cumulées	Ventes du mois	Ventes cumulées	Ventes du mois	Ventes cumulées	Ventes du mois	Ventes cumulées	Ventes du mois	Ventes cumulées	Ventes du mois	Ventes cumulées	Ventes du mois	Ventes cumulées	Ventes du mois	Ventes cumulées	Ventes du mois	Ventes cumulées	Ventes du mois	Ventes cumulées	
octobre	267 804	267 804	294 430	294 430	228 906	228 906	236 259	236 259	297 925	297 925	345 152	345 152	346 561	346 561	227 604	227 604	215 500	215 500	253 397	253 397	(2)	186 628	186 628
novembre	279 001	546 805	151 327	445 757	184 044	412 950	235 056	471 315	292 436	590 361	256 018	601 170	272 665	619 225	205 467	433 071	256 405	471 905	206 928	460 325	(2)	208 167	394 795
décembre	160 579	707 384	215 282	661 039	203 236	616 186	154 455	625 770	314 655	905 016	293 750	894 920	207 454	826 679	181 628	614 699	178 564	650 469	180 151	640 476	(2)	222 744	617 540
janvier	269 639	977 023	255 385	916 424	240 771	856 957	257 000	882 770	414 944	1 319 960	296 593	1 191 513	228 631	1 055 309	204 305	819 004	185 603	836 072	(2)	222 618	863 094		
février	172 214	1 149 237	240 266	1 156 690	266 358	1 123 315	175 544	1 058 314	337 022	1 656 982	283 652	1 475 165	249 736	1 305 045	213 187	1 032 191	228 509	1 064 582	(2)	212 226	1 075 320		
mars	314 390	1 463 627	244 502	1 401 192	266 997	1 390 312	223 080	1 281 394	363 101	2 020 083	302 401	1 777 566	258 629	1 563 674	222 839	1 255 030	309 936	1 374 517	(2)	228 943	1 304 263		
avril	286 854	1 750 481	293 492	1 694 684	242 895	1 633 207	215 763	1 497 157	392 943	2 413 026	259 095	2 036 661	246 024	1 809 698	248 598	1 503 628	253 808	1 628 326	(2)	201 576	1 505 839		
mai	291 081	2 041 562	247 612	1 942 296	239 335	1 872 542	232 633	1 729 790	327 917	2 740 943	302 539	2 339 200	252 982	2 062 681	222 462	1 726 090	287 012	1 915 338	(2)	229 048	1 734 887		
juin	312 022	2 353 584	295 038	2 237 334	258 810	2 131 352	259 152	1 988 942	347 086	3 088 029	263 811	2 603 011	279 485	2 342 166	259 570	1 985 660	240 770	2 156 108	(2)	227 778	1 962 665		
juillet	202 823	2 556 407	268 755	2 506 089	196 458	2 327 810	210 522	2 199 464	303 231	3 391 260	246 174	2 849 185	226 329	2 568 496	204 044	2 189 704	271 376	2 427 483	(2)	231 801	2 194 466		
août	278 549	2 834 956	302 233	2 808 322	229 535	2 557 345	206 904	2 406 368	307 063	3 698 323	249 053	3 098 238	225 576	2 794 071	236 737	2 426 441	233 849	2 661 333	(2)	270 921	2 465 387		
septembre	297 354	3 132 310	208 828	3 017 150	198 529	2 755 874	59 566	2 465 934	317 989	4 016 312	237 930	3 336 168	158 789	2 952 860	267 633	2 694 074	241 940	2 903 273	(2)	237 948	2 703 336		

(1) Les chiffres indiqués incluent le sucre industriel (fin du régime des quotas en septembre 2017).

(2) Chiffres encore provisoires.

Source : FranceAgriMer

Évolution des ventes pour la consommation interieure (1)
 en cumul mobile sur douze mois, jusqu'au mois de décembre 2023

(en t de sucre blanc)

MOIS	Année 2009	Année 2010	Année 2011	Année 2012	Année 2013	Année 2014	Année 2015	Année 2016	Année 2017	Année 2018	Année 2019	Année 2020	Année 2021	Année 2022	Année 2023
janvier	2 850 633	2 640 418	3 183 662	2 726 346	2 924 349	3 121 436	3 071 711	2 957 683	2 781 687	2 903 124	3 887 865	3 199 964	2 716 555	2 711 142	(2) 2 930 295
février	2 822 706	2 676 537	3 193 931	2 801 685	2 860 911	3 028 199	3 139 763	2 983 775	2 690 873	3 064 602	3 834 495	3 166 048	2 680 006	2 726 465	(2) 2 914 011
mars	2 765 390	2 965 441	2 938 701	2 828 792	2 881 428	3 042 374	3 069 875	3 006 270	2 646 956	3 204 623	3 773 795	3 122 276	2 644 216	2 813 561	(2) 2 833 019
avril	2 797 827	2 936 157	2 888 950	2 855 763	2 970 762	2 986 195	3 076 513	2 955 673	2 619 824	3 381 803	3 639 947	3 109 205	2 646 790	2 818 772	(2) 2 780 786
mai	2 824 546	2 822 914	2 961 818	2 839 100	2 997 213	3 023 641	3 033 044	2 947 396	2 613 122	3 477 087	3 614 569	3 059 649	2 616 269	2 883 322	(2) 2 722 822
juin	2 858 971	2 777 427	2 964 582	2 864 161	2 943 649	3 100 761	3 016 060	2 911 168	2 613 464	3 565 021	3 531 294	3 075 323	2 596 354	2 864 522	(2) 2 709 831
juillet	2 404 279	3 203 605	2 963 489	2 869 586	2 989 781	3 050 562	3 081 992	2 838 871	2 627 528	3 657 730	3 474 237	3 055 479	2 574 069	2 931 853	(2) 2 670 256
août	2 407 657	3 366 077	2 734 307	2 897 786	2 994 405	3 108 646	3 105 676	2 766 173	2 604 897	3 757 889	3 416 227	3 032 001	2 585 230	2 928 966	(2) 2 707 327
septembre	2 261 175	3 394 298	2 732 006	2 917 368	3 010 162	3 132 310	3 017 150	2 755 874	2 465 934	4 016 312	3 336 168	2 952 860	2 694 074	2 903 273	(2) 2 703 336
octobre	2 279 345	3 411 661	2 716 274	2 940 302	3 052 839	3 158 936	2 951 626	2 763 227	2 527 600	4 063 539	3 337 577	2 833 903	2 681 970	2 941 169	(2) 2 636 567
novembre	2 392 764	3 252 544	2 715 846	2 961 348	3 095 631	3 031 262	3 213 249	2 814 239	2 584 980	4 027 121	3 354 223	2 766 706	2 732 908	2 891 693	(2) 2 637 806
décembre	2 571 373	3 233 137	2 725 119	2 912 377	3 100 120	3 085 965	3 614 153	2 765 458	2 745 180	4 006 216	3 267 927	2 740 880	2 729 844	2 893 281	(2) 2 680 399

(1) Les chiffres indiqués incluent les tonnages utilisés de sucre industriel (fin du régime des quotas en septembre 2017).

(2) Chiffres encore provisoires.

Source : FranceAgriMer

État des stocks de sucre détenus en France par les fabricants
au dernier jour de chaque mois - 2023/2024 (en tonnes)

	septembre 2023	octobre 2023	novembre 2023	décembre 2023
I - Sucres détenus par le déclarant				
- Métropole	789 575	1 644 835	2 382 018	3 101 260
- Réunion	35 964	40 622	64 412	73 391
- Antilles	11 808	9 496	7 081	5 611
Total	837 347	1 694 953	2 453 511	3 180 262
Dont production de la campagne suivante	368 625			
II - Stockage Privé				
- Entrées				
- Sorties				
Total				
-Sucres sous régime de perfectionnement actif	0	0	0	0
III - Stock total	837 347	1 694 953	2 453 511	3 180 262

Source : FranceAgriMer

IV– La situation des DOM

Production des DOM - novembre 2023

	2017/18 *			2018/19			2019/20			2020/2021		
	Reunion	Antilles	Total DOM	Reunion	Antilles	Total DOM	Reunion	Antilles	Total DOM	Reunion	Antilles	Total DOM
juillet	6 805		6 805	7 633	0	7 633	20 671	0	20 671	20 693	0	20 693
août	37 695		37 695	35 505	0	35 505	36 510	0	36 510	39 026	0	39 026
septembre	41 045		41 045	32 959	0	32 959	34 596	0	34 596	39 729	0	39 729
octobre	44 819		44 819	35 829	0	35 829	40 685	0	40 685	38 664	0	38 664
novembre	38 129		38 129	17 163	0	17 163	29 601	0	29 601	23 804	0	23 804
décembre	22 732		22 732	13 977	0	13 977	9 270	0	9 270	2 589	0	2 589
janvier	22	6	28	43	0	43	0	0	0	0	0	0
février	0	0	0	0	0	0	0	0	0	0	0	0
mars	0	11 250	11 250	0	11 084	11 084	0	7 204	7 204	0	7 464,61	7 465
avril	0	15 046	15 046	0	14 604	14 604	0	10 222	10 222	0	10 277	10 277
mai	0	12 938	12 938	0	14 507	14 507	0	12 889	12 889	0	11 104	11 104
juin	0	13 355	13 355	0	9 551	9 551	0	14 190	14 190	0	11 138	11 138
juillet	0	0	0	0	0	0		1 592	1 592	0	4 564	4 564
août	0	0	0	0	0	0		193	193	0	0	0
septembre	0	0	0	0	0	0	0	0	0	0	0	0
Total	191 247	52 595	243 842	143 109	49 746	192 855	171 333	46 290	217 623	164 505	44 548	209 053
<i>Dont TAF betteraves</i>	-	-	-	-	-	-	-	-	-	-	-	-

* Fin du régime des quotas sucre à compter du 1er oct 2017

	2021/2022			2022/2023			2023/2024		
	Reunion	Antilles	Total DOM	Reunion	Antilles	Total DOM	Reunion	Antilles	Total DOM
juillet									
août	16 056	0	16 056	2 547	0	2 547	23 063	0	23 063
septembre	31 263	0	31 263	25 879	0	25 879	34 116	0	34 116
octobre	35 659	0	35 659	34 328	0	34 328	34 306	0	34 306
novembre	35 670	0	35 670	35 972	0	35 972	28 344	0	28 344
décembre	31 168	0	31 168	29 827	0	29 827	16 413	0	16 413
janvier	7 146	0	7 146	7 435	0	7 435			
février	0	0	0	16	0	16			
mars	0	0	0	0	0	0			
avril	0	1557,3	1 557	0	354	354			
mai	0	10 596	10 596	0	5 456	5 456			
juin		10 669	10 669		10 308	10 308			
juillet		10 161	10 161		10 197	10 197			
août		5 281	5 281		7 584	7 584			
septembre			0		3 077	3 077			
Total			0			0			
<i>Dont TAF betteraves</i>	156 962	38 264	195 226	136 004	36 976	172 980	136 242	0	136 242
	-	-	-	-	-	-	-	-	-

Source : FranceAgriMer

V– Les échanges de sucre en l'état

Importations françaises de sucre en provenance des pays de l'UE

Campagne 2023/24

Sucre eq blanc (volume : en tonnes)

Union européenne	octobre	novembre	decembre	Cumul année N	Cumul année N-1	évolution(%)
TOTAL UE27	15 050,4	15 885,3	14 402,3	45 338,0	48 718,1	-6,9
PAYS-BAS	3 540	4 085	4 395	12 019	10 179	18,1
ALLEMAGNE	4 989	5 956	4 752	15 697	22 727	-30,9
ITALIE	564	484	420	1 468	1 901	-22,8
IRLANDE	3	1	.	4	13	-73,6
DANEMARK	31	15	0	46	3	1 587,7
GRÈCE	0	24	6	30	0	15 105,4
PORTUGAL	7	32	37	76	330	-77,1
ESPAGNE	2 090	2 024	1 659	5 773	4 355	32,6
BELGIQUE	3 276	2 614	2 859	8 749	7 956	10,0
LUXEMBOURG	15	17	17	49	54	-9,7
SUÈDE	0	.	.	0	1	-87,9
FINLANDE	0	.
AUTRICHE	30	0	27	58	54	6,2
ESTONIE	.	.	0	0	0	0,0
LITUANIE	0	24	25	49	576	-91,5
POLOGNE	97	21	19	137	84	63,8
RÉPUBLIQUE TCHÈQUE	72	73	48	193	438	-55,9
SLOVAQUIE	0	0	0	0	0	293,2
HONGRIE	.	.	137	137	.	.
ROUMANIE	0	0	.	0	0	-21,5
BULGARIE	.	13	0	13	46	-72,3
CROATIE	336	504	.	840	.	.

Sources : Douanes françaises

Importations françaises de sucre en provenance des pays de l'UE

Campagne 2022/23

Sucre eq blanc (volume : en tonnes)

Union européenne	octobre	novembre	decembre	janvier	février	mars	avril	mai	juin	juillet	août	septembre	Cumul année N	Cumul année N-1	évolution(%)
TOTAL UE27	15 520,6	17 352,4	15 845,0	14 856,0	15 072,9	17 132,9	16 974,6	17 253,7	16 303,5	13 227,0	17 223,5	17 431,5	194 193,5	208 959,1	-7,1
PAYS-BAS	3 369	3 888	2 921	3 227	3 591	4 956	3 526	3 736	4 339	2 919	3 850	4 068	44 391	34 966	27,0
ALLEMAGNE	6 478	7 818	8 431	5 781	5 789	6 866	9 518	7 562	5 447	4 903	6 985	7 091	82 668	86 136	-4,0
ITALIE	698	774	429	624	531	289	574	527	236	397	329	474	5 882	6 572	-10,5
IRLANDE	.	13	.	.	2	3	.	15	.	.	6	.	39	208	-81,2
DANEMARK	1	1	1	1	1	1	1	2	1	1	24	1	36	38	-3,6
GRECE	.	0	0	0	0	0	0	0	0	0	1	6	8	0	1 467,3
PORTUGAL	80	193	57	39	97	171	27	6	6	52	2	50	780	1 187	-34,3
ESPAGNE	1 234	1 691	1 431	2 105	1 982	1 994	843	2 963	2 589	1 696	2 276	1 586	22 390	29 092	-23,0
BELGIQUE	3 327	2 363	2 266	2 779	2 695	2 701	2 230	2 300	3 352	2 715	2 910	3 592	33 230	41 103	-19,2
LUXEMBOURG	17	20	17	20	18	15	17	19	16	14	13	17	203	185	9,5
SUÈDE	0	0	1	0	.	.	0	0	0	.	.	.	1	202	-99,3
FINLANDE	.	0	0	0	-22,2
AUTRICHE	5	27	23	28	6	.	31	4	.	61	0	1	184	400	-53,9
MALTE	.	.	.	22	.	18	46	.	85	88	-3,5
ESTONIE	.	0	0	0	.	.
LETONIE	0	.
LITUANIE	168	312	96	46	0	0	0	0	0	0	48	24	694	192	261,2
POLOGNE	17	56	11	4	25	1	39	26	221	324	613	207	1 543	2 515	-38,6
RÉPUBLIQUE TCHÈQUE	79	197	162	180	314	97	169	95	96	97	49	74	1 608	5 705	-71,8
SLOVAQUIE	0	0	0	0	0	0	.	0	0	0	0	0	0	1	-73,5
HONGRIE	1	.
ROUMANIE	0	0	0	0	.	0	0	0	0	.	.	.	1	46	-98,2
BULGARIE	46	.	.	.	22	22	89	303	-70,5
CROATIE	48	72	240	360	18	1 848,1
CHYPRE	0	.

Sources : Douanes françaises

Exportations françaises de sucre vers les pays de l'UE
 Campagne 2023/24
 Sucre eq blanc (volume : en tonnes)

Union européenne	octobre	novembre	decembre	Cumul année N	Cumul année N-1
Total UE27	124 601,5	123 703,7	67 899,0	316 204,2	422 535,2
PAYS-BAS	3 684,4	3 598,2	2 743,4	10 026,0	8 691,0
ALLEMAGNE	10 226,2	9 019,1	4 335,7	23 580,9	35 846,0
ITALIE	35 206,9	43 391,0	17 625,4	96 223,3	132 999,9
IRLANDE	666,9	840,3	952,7	2 459,9	3 494,5
DANEMARK	25,4	50,5	25,1	100,9	519,6
GRÈCE	1 846,9	2 294,9	873,7	5 015,5	8 389,7
PORTUGAL	44,6	19,3	37,9	101,8	31 761,4
ESPAGNE	38 791,3	32 528,9	14 961,7	86 281,8	116 215,5
BELGIQUE	28 689,4	28 150,7	25 241,5	82 081,6	63 493,1
LUXEMBOURG	77,7	61,9	52,7	192,3	172,9
SUÈDE	267,1	278,8	204,1	749,9	14,8
FINLANDE	0,0	0,1	0,2	0,3	0,2
AUTRICHE	2 583,5	2 312,0	331,7	5 227,3	5 630,2
MALTE	25,1	25,0	.	50,1	251,0
ESTONIE	0,0	0,2	.	0,2	1,2
LETTONIE	0,0
LITUANIE	.	0,0	.	0,0	4,8
POLOGNE	288,3	14,5	89,1	392,0	1 596,7
RÉPUBLIQUE TCHÈQUE	0,3	131,0	23,2	154,4	373,2
SLOVAQUIE	0,1	0,1	19,4	19,6	0,6
HONGRIE	71,7	136,5	42,5	250,7	809,5
ROUMANIE	1 728,2	476,9	225,3	2 430,4	9 267,1
BULGARIE	355,6	189,6	46,5	591,7	2 929,3
SLOVÉNIE	22,0	112,2	67,0	201,2	71,1
CROATIE	.	72,0	.	72,0	0,3
CHYPRE	0,0	0,0	0,1	0,1	1,6

Sources : Douanes françaises

Exportations françaises de sucre vers les pays de l'UE

Campagne 2022/23

Sucre eq blanc (volume : en tonnes)

Union européenne	octobre	novembre	decembre	janvier	février	mars	avril	mai	juin	juillet	août	septembre	Cumul année N
Total UE27	156 932,4	137 617,9	127 985,0	100 184,3	103 244,0	117 663,7	114 650,8	110 939,2	118 709,9	62 016,7	79 484,1	125 140,2	1 354 568,1
PAYS-BAS	3 369,4	3 888,3	2 921,1	3 227,1	3 591,2	4 955,8	3 525,7	3 735,7	4 339,0	2 919,5	3 850,2	4 067,6	44 390,5
ALLEMAGNE	6 477,7	7 817,9	8 431,2	5 781,2	5 789,1	6 866,0	9 517,7	7 562,1	5 447,0	4 902,8	6 984,6	7 090,8	82 668,0
ITALIE	698,2	773,7	429,1	624,1	531,2	288,5	574,4	526,6	236,3	397,1	329,3	473,9	5 882,3
IRLANDE	.	13,4	.	.	1,7	2,8	.	15,0	.	.	6,2	.	39,1
DANEMARK	1,0	0,9	0,9	1,1	1,3	1,2	0,8	1,8	1,1	1,1	24,4	0,9	36,2
GRÈCE	.	0,0	0,2	0,5	0,1	0,0	0,0	0,0	0,0	0,1	0,8	6,0	7,7
PORTUGAL	80,2	193,3	56,9	38,6	96,9	170,9	27,2	5,8	6,1	52,1	1,8	50,1	779,8
ESPAGNE	1 233,8	1 690,9	1 430,5	2 105,3	1 981,8	1 993,6	843,3	2 962,8	2 588,6	1 696,5	2 276,1	1 586,5	22 389,7
BELGIQUE	3 327,5	2 362,6	2 265,7	2 779,2	2 695,4	2 701,2	2 229,8	2 299,8	3 352,5	2 714,6	2 909,7	3 592,5	33 230,5
LUXEMBOURG	17,5	19,5	17,1	19,6	17,8	15,2	17,1	18,6	16,0	14,1	13,3	17,4	203,1
SUÈDE	0,1	0,0	0,7	0,0	.	.	0,2	0,3	0,0	.	.	.	1,4
FINLANDE	.	0,0	0,0
AUTRICHE	4,7	26,8	22,7	27,8	5,9	.	30,6	3,9	.	60,9	0,0	0,7	184,1
MALTE	.	.	.	22,0	.	17,7	45,5	.	85,2
ESTONIE	.	0,0	0,0	0,0
LETTONIE
LITUANIE	168,0	312,0	95,9	46,0	0,0	0,0	0,0	0,0	0,0	0,0	48,0	24,0	694,1
POLOGNE	17,0	56,0	10,9	3,9	24,5	1,3	38,8	26,2	220,7	323,6	613,0	207,3	1 543,3
RÉPUBLIQUE TCHÈQUE	79,3	197,0	162,2	179,5	314,3	96,9	168,6	95,1	96,1	96,6	48,6	73,8	1 608,0
SLOVAQUIE	0,0	0,0	0,0	0,0	0,0	0,0	.	0,0	0,0	0,0	0,0	0,0	0,2
HONGRIE
ROUMANIE	0,1	0,2	0,0	0,0	.	0,1	0,3	0,1	0,0	.	.	.	0,8
BULGARIE	46,2	.	.	.	21,6	21,6	89,5
CROATIE	48,0	72,0	240,0	360,0
CHYPRE

Sources : Douanes françaises

Importations françaises de sucre des pays tiers par origine

Campagne 2023/24

Sucre eq blanc (volume : en tonnes)

	octobre	novembre	decembre	Cumul année N	Cumul année N-1	évolution(%)
TOTAL PAYS TIERS	12 379,7	8 650,8	8 495,2	29 525,7	26 240,4	12,5
Afrique centrale,orientale et australe	octobre	novembre	decembre	Cumul année N	Cumul année N-1	évolution(%)
UGANDA	.	.	0,3	0,3	0,0	657,1
TANZANIE	0,0	0,1	.	0,2	0,2	-33,3
MOZAMBIQUE	0,0	90,5	20,0	110,5	259,0	-57,3
MADAGASCAR	0,0	.	14,7	14,7	0,1	11 576,3
MAURICE	2 597,6	997,0	3 119,0	6 713,6	5 292,3	26,9
COMORES	.	0,0	0,0	0,0	.	.
MALAWI	.	0,8	0,8	1,6	3,9	-60,0
AFRIQUE DU SUD	0,0	.	.	0,0	0,0	-100,0
SWAZILAND	100,2	0,3	0,1	100,6	0,7	15 259,0
Afrique centrale,orientale et australe	2 697,9	1 088,6	3 154,9	6 941,5	5 556,3	24,9

Afrique du Nord	octobre	novembre	decembre	Cumul année N	Cumul année N-1	évolution(%)
MAROC	31,1	8,2	27,0	66,3	290,1	-77,1
ALGÉRIE	3 674,5	531,3	1,0	4 206,8	0,0	52584950
ÉGYPTE	0,0	0,0	.	0,0	0,0	20,0
Afrique du Nord	3 705,6	539,5	28,0	4 273,1	290,1	1 372,8

Afrique occidentale	octobre	novembre	decembre	Cumul année N	Cumul année N-1	évolution(%)
MALI	0,0	.	0,0	0,0	.	.
BURKINA FASO	0,3	.
SÉNÉGAL	.	0,1	.	0,1	.	.
CÔTE D'IVOIRE	0,0	.	0,0	0,0	0,0	60,0
BÉNIN	0,3	.	.	0,3	.	.
NIGÉRIA	0,0	.
CAMEROUN	.	.	0,0	0,0	0,0	2 273,6
Afrique occidentale	0,3	0,1	0,1	0,5	0,3	39,9

Amérique du Nord, Central et Caraïbes	octobre	novembre	decembre	Cumul année N	Cumul année N-1	évolution(%)
ÉTATS-UNIS D'AMÉRIQUE	2,5	7,9	0,4	10,8	2,9	279,7
CANADA	.	0,1	.	0,1	0,0	1 900,0
MEXIQUE	.	0,0	.	0,0	.	.
GUATEMALA	200,5	905,0	175,0	1 280,5	0,0	1,2805E8
BELIZE	3,9	3,9	1,9	9,7	.	.
HONDURAS	0,1	.
EL SALVADOR	0,0	0,0	0,0	0,0	96,0	-100,0
NICARAGUA	0,0	0,0	.	0,0	.	.
COSTA RICA	77,6	0,6	1,6	79,8	243,0	-67,2
SAINTE-LUCIE	0,1	.
Amérique du Nord, Central et Caraïbes	284,4	917,5	179,0	1 380,9	342,0	303,8

Amérique du Sud	octobre	novembre	decembre	Cumul année N	Cumul année N-1	évolution(%)
COLOMBIE	1 110,5	3 328,2	120,6	4 559,3	3 515,2	29,7
SURINAM	0,5	.
ÉQUATEUR	24,2	9,7	.	33,9	167,4	-79,7
PÉROU	65,2	18,8	33,5	117,5	185,7	-36,7
BRÉSIL	3 050,2	1 878,8	3 825,2	8 754,2	11 727,2	-25,4
CHILI	0,0	.
PARAGUAY	23,1	40,3	309,2	372,6	1 112,3	-66,5
ARGENTINE	1,3	2,3	0,5	4,1	768,9	-99,5
Amérique du Sud	4 274,5	5 278,1	4 289,0	13 841,6	17 477,3	-20,8

Australie et Océanie	octobre	novembre	decembre	Cumul année N	Cumul année N-1	évolution(%)
AUSTRALIE	0,0	.
NAURU	20,2	.
NOUVELLE-ZÉLANDE	.	.	0,0	0,0	.	.
Australie et Océanie	.	.	0,0	0,0	20,2	-99,8

Autre	octobre	novembre	decembre	Cumul année N	Cumul année N-1	évolution(%)
NIUE	.	0,2	.	0,2	.	.
Autre	.	0,2	.	0,2	.	.

Autre pays d'Asie	octobre	novembre	decembre	Cumul année N	Cumul année N-1	évolution(%)
THAÏLANDE	448,8	160,9	5,9	615,6	863,7	-28,7
LAOS	49,7	96,9	.	146,6	58,1	152,2
VIÊT-NAM	0,0	.
INDONÉSIE	0,4	0,1	5,7	6,3	4,4	41,8
MALAISIE	.	.	0,1	0,1	0,9	-93,9
SINGAPOUR	0,0	.	.	0,0	0,0	-80,3
PHILIPPINES	29,1	46,6	46,6	122,2	118,8	2,9
CHINE	17,8	2,1	18,0	37,9	54,3	-30,2
CORÉE DU SUD	0,5	0,6	.	1,2	2,3	-50,4
JAPON	0,5	0,2	0,8	1,4	0,5	219,4
TAÏWAN	1,3	11,4	1,7	14,4	13,8	4,2
Autre pays d'Asie	548,1	318,9	78,7	945,7	1 116,9	-15,3

CEI et Europe hors Union européenne	octobre	novembre	decembre	Cumul année N	Cumul année N-1	évolution(%)
ROYAUME-UNI	431,0	357,6	490,8	1 279,5	1 032,5	23,9
SUISSE	120,4	0,8	24,3	145,5	37,5	288,2
UKRAÏNE	298,2	138,2	230,4	666,7	.	.
SERBIE	0,7	.	0,7	1,4	2,1	-35,7
CEI et Europe hors Union européenne	850,3	496,7	746,1	2 093,0	1 072,1	95,2

Moyen-Orient	octobre	novembre	decembre	Cumul année N	Cumul année N-1	évolution(%)
TURQUIE	0,1	0,2	0,0	0,3	0,0	29 220,0
LIBAN	0,0	.
ISRAËL	0,2	0,0	0,4	0,5	0,2	150,5
ÉMIRATS ARABES UNIS	2,0	2,0	4,5	8,6	10,3	-17,2
Moyen-Orient	2,3	2,2	4,9	9,4	10,6	-11,1

Sous continent indien	octobre	novembre	decembre	Cumul année N	Cumul année N-1	évolution(%)
PAKISTAN	0,5	.	0,6	1,1	0,7	58,1
INDE	14,5	6,1	2,3	22,9	347,8	-93,4
BANGLADESH	0,0	.
SRI LANKA	1,2	2,9	11,6	15,7	6,2	153,3
Sous continent indien	16,1	9,0	14,5	39,7	354,7	-88,8

Importations françaises de sucre des pays tiers par origine

Campagne 2022/23

Sucre eq blanc (volume : en tonnes)

	octobre	novembre	decembre	janvier	février	mars	avril	mai	juin	juillet	août	septembre	Cumul année N	Cumul année N-1	évolution(%)	
TOTAL PAYS TIERS	8 744,8	10 177,0	7 318,6	7 449,2	4 949,4	8 732,5	5 898,4	9 905,6	7 177,6	8 598,8	8 196,8	6 316,6	93 465,4	87 235,0	7,1	
Afrique centrale, orientale et australe	octobre	novembre	decembre	janvier	février	mars	avril	mai	juin	juillet	août	septembre	Cumul année N	Cumul année N-1	évolution(%)	
REPUBLIQUE DEMOCRATIQUE DU CONGO	-	-	-	-	-	-	-	-	-	-	-	-	-	-	0,0	
UGANDA	-	0,0	0,0	-	-	-	-	-	-	-	-	-	-	0,0	0,1	-68,2
TANZANIE	0,1	0,1	-	-	0,3	0,2	0,0	-	-	0,2	-	-	0,9	1,9	-53,8	
MOZAMBIQUE	259,0	-	-	-	5,8	10,0	-	25,2	6,3	100,8	126,0	0,0	533,1	745,2	-28,5	
MADAGASCAR	-	-	0,1	-	-	-	-	-	-	-	-	-	-	14,4	-38,2	
MALAWI	1 361,5	2 676,9	1 253,9	1 361,5	812,4	2 136,8	359,8	2 664,3	1 702,4	2 669,6	1 476,8	1 502,0	19 978,0	17 788,8	-12,3	
COMORES	-	-	-	-	-	-	-	0,0	0,0	0,0	0,0	0,0	0,1	-	-	
MALAWI	2,3	-	1,6	0,8	1,6	-	0,8	-	0,8	1,6	1,6	0,8	11,6	6,5	78,6	
AFRIQUE DU SUD	-	-	0,0	0,0	0,0	-	0,0	-	1,8	0,0	-	8,8	10,6	106,5	-90,1	
SWAZILAND	0,3	0,2	0,1	0,1	0,1	0,3	47,0	114,6	0,4	0,4	0,3	-	233,9	19,6	1 094,9	
Afrique centrale, orientale et australe	1 623,3	2 677,3	1 255,7	1 362,3	820,2	2 147,2	407,5	2 818,3	1 711,6	2 772,5	1 604,7	1 581,7	20 782,5	18 689,0	11,2	

Afrique du Nord	octobre	novembre	decembre	janvier	février	mars	avril	mai	juin	juillet	août	septembre	Cumul année N	Cumul année N-1	évolution(%)
MAROC	140,9	115,2	34,0	4,5	6,0	17,6	4,8	292,5	2,7	14,2	3,2	5,9	641,3	1 499,5	-57,2
ALGERIE	0,0	0,0	0,0	0,2	4,1	0,0	2,8	-	0,0	69,3	1 108,8	415,8	1 601,0	5 984,8	-73,2
TUNISIE	-	-	-	-	-	-	-	-	-	-	-	-	0,0	0,0	-93,1
ÉGYPTTE	0,0	0,0	0,0	-	-	0,0	0,0	-	-	0,0	0,0	-	0,0	0,0	-66,7
Afrique du Nord	140,9	115,2	34,0	4,6	10,1	17,6	7,6	292,5	2,7	83,5	1 112,0	421,7	2 242,3	7 484,4	-70,0

Afrique occidentale	octobre	novembre	decembre	janvier	février	mars	avril	mai	juin	juillet	août	septembre	Cumul année N	Cumul année N-1	évolution(%)
MAURITANIE	-	-	-	-	-	-	-	-	-	-	-	-	-	-	0,4
MALI	-	-	-	-	-	-	-	-	-	-	-	-	0,0	0,0	142,3
BURKINA FASO	-	0,3	-	-	-	-	-	0,0	-	-	-	-	0,3	0,0	15 400,0
SENEGAL	-	-	-	-	-	-	-	0,0	0,1	-	-	-	0,1	-	-
CÔTE D'IVOIRE	0,0	-	-	-	-	-	0,0	-	-	0,0	0,0	-	0,0	0,7	-94,9
GHANA	-	-	-	0,0	-	0,0	-	-	-	-	-	-	0,0	-	-
TOGO	-	-	-	-	-	-	-	-	-	-	-	-	-	0,0	-
BÉNIN	-	-	-	-	0,0	-	-	-	-	-	-	-	0,0	0,3	-100,0
NIGERIA	-	0,0	0,0	-	-	-	-	-	-	-	0,0	-	0,0	0,0	-75,0
CAMEROUN	-	-	0,0	-	0,0	-	-	-	-	-	-	-	0,0	0,0	-96,8
Afrique occidentale	0,0	0,3	0,0	0,0	0,0	0,0	0,0	0,0	0,1	0,0	0,0	0,0	0,5	1,5	-67,8

Amérique du Nord, Central et Caraïbes	octobre	novembre	decembre	janvier	février	mars	avril	mai	juin	juillet	août	septembre	Cumul année N	Cumul année N-1	évolution(%)
ÉTATS-UNIS D'AMÉRIQUE	1,0	1,3	0,5	7,5	11,8	11,1	3,0	9,0	10,0	11,4	12,2	17,7	96,7	93,0	3,9
CANADA	-	0,0	0,0	0,0	3,2	0,0	-	-	2,0	-	0,1	0,0	5,3	9,0	-41,2
MEXIQUE	-	-	-	-	0,0	0,0	-	0,0	-	-	-	-	0,0	22,0	-100,0
GUATEMALA	-	-	0,0	-	-	-	-	0,0	-	-	200,0	-	200,0	122,5	63,3
BELIZE	-	-	-	-	-	0,0	-	-	-	46,5	-	1,0	47,5	140,5	-66,2
HONDURAS	0,1	-	-	-	-	-	-	-	-	-	-	-	0,1	-	-
EL SALVADOR	-	-	96,0	-	-	0,0	0,0	-	-	-	-	-	96,0	0,0	808302,5
COSTA RICA	38,8	201,4	2,8	21,7	1,4	20,2	0,1	20,1	0,8	38,8	0,1	2,6	348,7	540,7	-35,5
PANAMA	-	-	-	-	-	-	-	-	0,0	-	0,0	-	0,0	-	-
CUBA	-	-	-	-	-	-	-	-	-	-	-	-	-	257,8	-
HAÏTI	-	-	-	-	-	-	-	-	0,1	-	-	-	0,1	-	-
SAÏNTE-LUCIE	-	0,1	-	-	-	-	-	0,2	-	-	-	-	0,3	0,1	150,0
BARBADE	-	-	-	-	-	-	-	-	-	-	0,1	-	0,1	-	-
Amérique du Nord, Central et Caraïbes	39,8	202,9	99,4	29,2	16,4	31,3	3,3	29,1	12,9	96,8	212,4	21,3	794,7	1 188,7	-33,0

Amérique du Sud	octobre	novembre	decembre	janvier	février	mars	avril	mai	juin	juillet	août	septembre	Cumul année N	Cumul année N-1	évolution(%)
COLOMBIE	515,6	1 456,2	1 543,4	1 797,8	65,6	184,5	382,0	615,1	660,7	628,3	579,2	238,0	8 666,5	11 783,9	-26,5
SURINAM	-	-	0,5	-	0,6	0,8	0,3	0,9	0,5	0,5	0,5	-	4,5	4,7	-4,0
ÉQUATEUR	25,0	69,8	72,7	-	24,3	-	0,9	24,2	0,0	-	48,5	-	265,3	97,1	173,2
PÉROU	52,9	100,0	32,8	119,4	49,2	16,4	37,0	249,9	33,5	33,5	16,7	50,2	791,5	356,8	121,8
BRESIL	4 111,1	4 441,2	3 174,9	3 081,9	3 145,5	4 618,7	3 112,0	3 370,9	2 958,1	3 593,4	2 789,6	2 964,1	41 361,4	30 842,3	34,1
CHILI	-	-	0,0	-	-	-	0,0	0,0	-	-	-	-	0,0	0,0	-20,0
PARAGUAY	523,9	227,8	360,6	80,5	22,2	86,3	154,9	242,8	358,0	3,3	347,9	167,9	2 576,0	2 797,3	-7,9
ARGENTINE	489,0	299,0	0,0	5,5	4,9	-	1,7	0,1	6,5	3,2	2,0	-	792,6	792,6	5,6
Amérique du Sud	5 697,5	6 593,9	5 185,8	5 065,1	3 312,3	4 906,7	3 688,7	4 503,9	4 017,3	4 262,1	3 782,4	3 422,2	54 458,0	46 632,9	16,8

Australie et Océanie	octobre	novembre	decembre	janvier	février	mars	avril	mai	juin	juillet	août	septembre	Cumul année N	Cumul année N-1	évolution(%)
AUSTRALIE	-	-	0,0	-	-	-	-	-	10,0	0,0	0,0	-	10,0	8,6	16,3
NAURU	20,2	-	-	-	-	-	-	-	-	-	-	-	20,2	-	-
NOUVELLE-ZÉLANDE	-	-	-	-	-	-	-	0,1	-	-	0,1	-	0,2	0,0	518,9
NOUVELLE-CALÉDONIE	-	-	-	-	0,0	-	-	-	-	-	-	-	0,0	-	-
Australie et Océanie	20,2	-	0,0	-	0,0	-	-	0,1	10,0	0,0	0,1	-	30,4	8,6	252,0

Autre	octobre	novembre	decembre	janvier	février	mars	avril	mai	juin	juillet	août	septembre	Cumul année N	Cumul année N-1	évolution(%)
SAÏNTE-MARTIN (PARTIE NÉERLANDAISE)	-	-	-	-	-	-	-	-	-	-	0,0	-	0,0	-	-
NIUE	-	-	-	-	-	-	-	0,1	0,3	0,1	0,1	0,8	1,4	-	-
Autre	-	-	-	-	-	-	-	0,1	0,3	0,1	0,1	0,8	0,8	1,4	-

Autre pays d'Asie	octobre	novembre	decembre	janvier	février	mars	avril	mai	juin	juillet	août	septembre	Cumul année N	Cumul année N-1	évolution(%)
THAÏLANDE	410,2	171,0	282,5	470,3	220,8	88,7	367,2	344,3	174,5	0,1	376,5	53,2	2 959,2	4 630,9	-36,1
LAOS	58,1	-	-	108,5	-	-	496,1	116,3	188,9	49,9	288,9	72,0	1 338,8	1 517,3	-11,8
VIET-NAM	-	0,0	-	0,0	-	-	-	-	-	100,0	80,0	-	-	180,0	0,0
INDONESIE	1,7	-	2,7	12,9	0,0	0,5	0,0	6,3	0,1	0,7	5,4	0,1	30,4	8,5	257,2
MALAISE	-	0,0	-	-	-	-	-	-	0,0	-	-	-	0,9	0,0	-
SINGAPOUR	-	0,0	-	0,0	-	-	-	-	-	0,0	-	-	-	0,1	-49,2
PHILIPPINES	35,1	17,4	66,3	34,9	35,0	46,5	46,5	17,5	48,6	34,9	89,6	29,5	501,7	550,2	-8,8
CHINE	19,5	16,8	18,0	5,6	15,8	3,9	16,1	18,3	34,4	1,8	37,9	17,7	205,8	146,8	40,2
CORÉE DU SUD	2,0	0,3	-	-	1,8	-	-	0,0	0,7	0,0	0,8	0,6	6,3	4,1	52,1
JAPON	0,3	0,1	0,0	0,2	0,1	0,3	0,4	0,3	0,1	0,3	1,3	0,0	3,6	5,5	-34,3
TAÏWAN	9,1	0,6	4,2	0,0	13,2	2,5	0,2	-	1,5	13,9	9,4	2,9	57,6	25,1	129,3
HONG-KONG	-	-	-	0,0	-	-	-	-	-	-	-	-	-	0,0	-100,0
Autre pays d'Asie	536,1	207,2	373,6	632,6	286,8	142,3	926,6	503,1	428,8	201,7	869,7	176,1	5 284,5	6 888,6	-23,3

CEI et Europe hors Union européenne	octobre	novembre	decembre	janvier	février	mars	avril	mai	juin	juillet	août	septembre	Cumul année N	Cumul année N-1	évolution(%)
ROYAUME-UNI	355,2	329,5	347,8	314,8	190,0	227,5	171,1	427,1	306,1	460,8	602,5	637,7	4 370,1	5 086,7	-14,1
ISLANDE	-	-	-	-	-	-	-	-	-	-	-	0,0	0,0	-	-
NORVÈGE	-	-	-	-	-	0,0	-	-	-	-	-	-	0,0	3,6	-99,9
SUISSE	0,5	24,4	12,6	0,2	14,6	25,5	0,1	0,9	24,4	1,2	3,0	26,3	133,6	482,9	-72,3
UKRAINE	-	-	-	-	268,0	1 114,0	620,0	990,0	553,1	-	0,0	23,0	3 568,1	-	-
MOLDOVA	-	-	-	-	-	-	-	-	-	0,0	-	0,0	0,0	-	-
SERBIE	0,4	0,9	0,8	0,3	-	0,8	0,8	0,5	0,3	0,9	-	-	5,8	4,3	36,8
CEI et Europe hors Union européenne	356,0	354,8	361,2	315,3	472,5	1 367,8	792,1	1 418,6	884,0	462,9	605,5	687,0	8 077,7	5 577,4	44,8

Moyen-Orient	octobre	novembre	decembre	janvier	février	mars	avril	mai	juin	juillet	août	septembre	Cumul année N	Cumul année N-1	évolution(%)
TURQUIE	-	0,0	0,0	-	0,0	0,0	47,7	0,0	-	-	1,3	-	49,0	48,2	1,6
LIBAN	0,0	-	-	-	-	-	-	-	-	-	0,5	-	0,5	0,0	6 752,2
IRAN	-	-	-	-	1,6	-	-	-	-	-	-	-	1,6	0,5	193,8
ISRAËL	-	-	0,2	0,1	-	5,4	-	0,5	-	-	0,3	0,3	6,9	4,2	64,5
JORDANIE	-	-	-	-	0,0	-	-	-	-	0,0	-	-	0,0	-	-
ARABIE SAOUDITE	-	-	-	0,0	-	0,0	-	-	-	0,0	0,1	0,0	0,1	0,1	64,5
EMIRATS ARABES UNIS	5,3	2,2	2,8	3,1	24,8	40,7	14,1	330,5	0,2	2,3	1,3	3,7	431,1	58,3	639,6
YEMEN	-	-	-	-	-	-	-	-	-	-	-	-	-	0,0	-
Moyen-Orient	5,3	2,2	3,0	3,2	26,4	46,1	61,8	331,0	0,2	2,3	3,4	4,0	489,1	111,3	339,4

Sous continent indien	octobre	novembre	decembre	janvier	février	mars	avril	mai	juin	juillet	août	septembre	Cumul année N	Cumul année N-1	évolution(%)
AFGHANISTAN	-	-	-	-	-	-	-	-	-	2,9	-	-	2,9	-	-
PAKISTAN	0,2	-	0,5	-	0,3	0,4	0,3	-	0,3	0,3	0,0	-	2,3	2,6	-10,4
INDE	321,5	20,9	5,3	11,6	1,6	70,0	10,6	7,8	106,7	713,7	4,3	1,8	1 275,8	637,3	100,2
BANGLADESH	-	0,0	-	-	-	-	-	-	-	-	-	-	0,0	0,2	-84,8
SRI LANKA	3,9	2,3	-	5,3	2,9	3,2	-	1,0	2,5	0,0	2,1	-	23,2	15,6	49,3
Sous continent indien	325,6	23,2	5,9	16,8	4,8	73,5	10,9	8,8	109,6	716,9	6,4	1,8	1 304,2	655,7	98,9

Source: Douanes françaises

Campagne 2023/24

exportations de sucre par pays de destination, à l'exclusion des dédouanements effectués en Belgique: Sucre eq blanc (volume : en tonnes)

	octobre	novembre	decembre	Cumul année N	Cumul année N-1	évolution(%)
TOTAL PAYS TIERS	27 377,3	26 588,7	35 273,8	89 239,8	132 030,4	-32,4
Afrique centrale, orientale et australe	octobre	novembre	decembre	Cumul année N	Cumul année N-1	évolution(%)
GUINÉE ÉQUATORIALE	0,0	0,3	.	0,3	0,6	-49,6
GABON	0,2	480,2	480,0	960,4	0,5	196272,1
RÉPUBLIQUE DÉMOCRATIQUE DU CONGO	0,0	0,0	0,0	0,1	42,0	-99,8
RWANDA	.	72,0	.	72,0	.	.
ANGOLA	308,0	880,0	.	1 188,0	.	.
DJIBOUTI	.	0,0	2,9	2,9	3,0	-1,9
KENYA	0,0	.	0,0	0,0	0,0	-50,0
TANZANIE	0,0	0,0	0,0	0,0	.	.
MADAGASCAR	0,0	0,2	0,2	0,5	3,4	-85,9
MAURICE	0,1	0,0	0,1	0,2	19,8	-99,2
COMORES	0,5	2,6	0,3	3,3	1,8	84,7
AFRIQUE DU SUD	0,0	0,0	0,0	0,1	0,1	-2,2
Afrique centrale, orientale et australe	308,8	1 435,4	483,6	2 227,8	71,2	3 029,6

	octobre	novembre	decembre	Cumul année N	Cumul année N-1	évolution(%)
Afrique du Nord	octobre	novembre	decembre	Cumul année N	Cumul année N-1	évolution(%)
MAROC	112,4	123,4	158,5	394,3	277,0	42,4
ALGÉRIE	23,4	0,0	55,5	78,9	66,2	19,2
TUNISIE	70,5	29,8	93,7	194,0	314,0	-38,2
LYBIE	1 608,0	.
ÉGYPTE	200,0	696,0	32,0	928,0	33,0	2 708,3
Afrique du Nord	406,3	849,3	339,6	1 595,2	2 298,2	-30,6

	octobre	novembre	decembre	Cumul année N	Cumul année N-1	évolution(%)
Afrique occidentale	octobre	novembre	decembre	Cumul année N	Cumul année N-1	évolution(%)
MAURITANIE	.	.	22 000,2	22 000,2	0,0	97518510
MALI	1,1	0,2	.	1,3	64,8	-98,0
BURKINA FASO	480,1	1 920,0	0,2	2 400,2	23,3	10 218,2
NIGER	.	.	0,1	0,1	0,3	-68,9
TCHAD	0,0	.	.	0,0	0,9	-96,0
SÉNÉGAL	613,2	1 073,1	587,9	2 274,3	1 969,9	15,5
GUINÉE	0,4	480,0	0,1	480,5	303,3	58,4
SIERRA LEONE	125,0	125,0	125,0	375,0	242,1	54,9
CÔTE D'IVOIRE	1,2	0,1	720,1	721,4	1 347,1	-46,4
GHANA	0,0	2,3	1 032,0	1 034,3	.	.
TOGO	481,7	1 446,9	0,0	1 928,5	1 322,1	45,9
BÉNIN	0,0	0,0	0,0	0,0	1,0	-85,3
NIGÉRIA	0,0	0,0	0,0	0,0	0,0	25,0
CAMEROUN	0,0	1 625,0	.	1 625,0	2 025,1	-19,8
Afrique occidentale	1 702,7	6 672,7	24 465,6	32 841,0	7 299,9	349,9

	octobre	novembre	decembre	Cumul année N	Cumul année N-1	évolution(%)
Amérique du Nord, Central et Caraïbes	octobre	novembre	decembre	Cumul année N	Cumul année N-1	évolution(%)
ÉTATS-UNIS D'AMÉRIQUE	28,6	17,1	8,2	54,0	20,2	167,4
CANADA	21,9	1,3	0,0	23,2	52,2	-55,6
MEXIQUE	0,0	0,5	.	0,5	0,1	357,6
COSTA RICA	0,0	.	0,0	0,1	0,0	80,0
PANAMA	.	0,0	0,0	0,0	0,0	-15,0
CUBA	1,5	.
HAÏTI	.	0,1	.	0,1	0,0	107,7
RÉPUBLIQUE DOMINICAINE	0,0	0,1	0,0	0,2	0,3	-53,7
Amérique du Nord, Central et Caraïbes	50,6	19,1	8,3	78,0	74,5	4,7

	octobre	novembre	decembre	Cumul année N	Cumul année N-1	évolution(%)
Amérique du Sud	octobre	novembre	decembre	Cumul année N	Cumul année N-1	évolution(%)
COLOMBIE	0,0	0,0	0,0	0,0	0,0	31,6
SURINAM	250,0	.	.	250,0	.	.
PÉROU	0,0	0,0	0,0	0,0	0,1	-45,2
BRÉSIL	0,0	0,3	0,0	0,4	0,2	132,5
CHILI	110,0	682,0	616,0	1 408,0	0,0	3256236
BOLIVIE	0,0	.
ARGENTINE	0,0	0,0	0,0	0,1	0,1	-14,6
Amérique du Sud	360,1	682,4	616,1	1 658,5	0,4	446586,5

	octobre	novembre	decembre	Cumul année N	Cumul année N-1	évolution(%)
Australie et Océanie	octobre	novembre	decembre	Cumul année N	Cumul année N-1	évolution(%)
AUSTRALIE	1,7	0,1	.	1,7	4,0	-57,3
NOUVELLE-ZÉLANDE	.	.	0,9	0,9	0,4	156,7
NOUVELLE-CALÉDONIE	34,1	19,4	5,0	58,5	45,2	29,3
ÎLES WALLIS ET FUTUNA	0,3	0,0	0,7	1,0	0,8	32,5
Australie et Océanie	36,0	19,5	6,6	62,1	50,4	23,4

Autre	octobre	novembre	decembre	Cumul année N	Cumul année N-1	évolution(%)
SAINT-PIERRE ET MIQUELON	0,0	.	0,0	0,1	0,2	-73,8
VANUATU	.	0,4	0,2	0,6	0,1	618,9
POLYNÉSIE FRANÇAISE	4,0	2,2	9,1	15,4	2,4	545,5
CURAÇAO	0,2	0,1	.	0,3	0,0	29 657,4
SAINT-MARTIN (PARTIE NÉERLANDAISE)	0,3	0,8	0,0	1,1	3,2	-66,6
SAINT-BARTHELEMY	2,1	2,7	3,2	8,0	9,7	-17,2
Autre	6,6	6,2	12,6	25,4	15,6	63,1

Autre pays d'Asie	octobre	novembre	decembre	Cumul année N	Cumul année N-1	évolution(%)
THAÏLANDE	0,1	.	.	0,1	1,7	-94,7
LAOS	.	0,0	.	0,0	.	.
VIÊT-NAM	0,0	0,0	.	0,0	120,0	-100,0
CAMBODGE	1,7	.
MALAISIE	.	2,6	.	2,6	4,4	-41,4
SINGAPOUR	0,2	0,1	5,0	5,2	5,0	6,0
MONGOLIE	2,2	.
CHINE	0,0	0,0	0,0	0,0	7,0	-99,4
CORÉE DU SUD	12,0	11,1	0,0	23,1	39,4	-41,4
JAPON	64,3	10,7	35,7	110,8	137,5	-19,5
TAÏWAN	.	5,1	.	5,1	7,5	-32,3
HONG-KONG	0,1	1,0	2,0	3,1	4,2	-24,9
Autre pays d'Asie	76,8	30,5	42,8	150,0	330,6	-54,6

CEI et Europe hors Union européenne	octobre	novembre	decembre	Cumul année N	Cumul année N-1	évolution(%)
ROYAUME-UNI	8 347,4	5 452,8	3 701,5	17 501,7	40 213,5	-56,5
ISLANDE	0,0	.	.	0,0	.	.
NORVÈGE	0,1	0,0	.	0,1	6,5	-97,8
SUISSE	1 052,4	1 222,8	834,3	3 109,5	2 390,2	30,1
ANDORRE	48,0	49,4	21,2	118,7	236,7	-49,9
ALBANIE	1 960,0	.	.	1 960,0	12 306,0	-84,1
UKRAÏNE	49,9	.	34,4	84,2	30,0	180,8
MOLDOVA	1 248,0	.
RUSSIE	260,0	.
GÉORGIE	1 000,2	1,9	0,1	1 002,2	9 483,3	-89,4
ARMÉNIE	0,0	0,0	.	0,0	675,0	-100,0
AZERBAÏDJAN	.	0,0	.	0,0	.	.
KAZAKHISTAN	64,8	21,6	.	86,4	43,2	100,0
KIRGHISTAN	0,0	.
BOSNIE-HERZÉGOVINE	.	.	21,1	21,1	20,8	1,5
SERBIE	41,0	.
MACÉDOINE DU NORD	360,0	360,0	352,0	1 072,0	7 680,0	-86,0
KOSOVO	480,0	480,0	768,0	1 728,0	1 440,0	20,0
MONTÉNÉGRO	1 008,0	.
CEI et Europe hors Union européenne	13 362,7	7 588,6	5 732,6	26 683,9	77 082,2	-65,4

Moyen-Orient	octobre	novembre	decembre	Cumul année N	Cumul année N-1	évolution(%)
TURQUIE	4 234,4	740,0	.	4 974,4	20 102,0	-75,3
LIBAN	0,5	2 641,7	1 300,0	3 942,2	5 190,5	-24,0
IRAK	0,1	.	.	0,1	.	.
ISRAËL	3 892,4	4 524,8	2 262,0	10 679,2	11 618,2	-8,1
JORDANIE	0,2	.	1,7	1,9	1,1	69,0
ARABIE SAOUDITE	22,0	0,0	0,9	23,0	0,0	229449,7
KOWEÏT	0,0	.	.	0,0	6 850,0	-100,0
BAHREÏN	325,0	.	.	325,0	250,0	30,0
QATAR	.	0,1	0,1	0,1	1,1	-86,5
ÉMIRATS ARABES UNIS	56,9	50,8	1,1	108,9	624,8	-82,6
OMAN	375,0	125,0	0,0	500,1	169,6	194,9
Moyen-Orient	8 906,6	8 082,4	3 565,9	20 554,9	44 807,3	-54,1

LIB PAYS ACCENT	octobre	novembre	decembre	Cumul année N	Cumul année N-1	évolution(%)
FRANCE	0,0	0,0	0,0	0,1	0,3	-67,7
FRANCE	.	2,6	.	2,6	.	.
FRANCE	2 160,0	1 200,0	.	3 360,0	.	.
Sous continent indien	2 160,0	1 202,7	0,0	3 362,7	0,3	1070697

Sources : Douanes françaises

exportations de sucre par pays de destination, à l'exclusion des dédouanements effectués en Belgique: Sucre eq blanc (volume : en tonnes)

	octobre	novembre	decembre	janvier	février	mars	avril	mai	juin	juillet	août	septembre	Cumul année N	Cumul année N-1	évolution(%)
TOTAL PAYS TIERS	28 872,9	66 317,5	36 840,0	26 386,2	19 921,7	15 700,9	14 934,3	16 557,8	13 732,9	16 090,2	21 240,6	23 016,6	299 611,7	453 266,9	-33,9
Afrique centrale, orientale et australe	octobre	novembre	decembre	janvier	février	mars	avril	mai	juin	juillet	août	septembre	Cumul année N	Cumul année N-1	évolution(%)
RÉPUBLIQUE CENTRAFRICAINE	-	-	-	0,2	-	-	-	-	0,0	-	-	-	0,3	0,9	-69,4
GUINÉE ÉQUATORIALE	-	-	0,6	-	-	-	-	0,2	-	0,6	-	-	1,5	251,7	-99,4
GABON	0,1	0,2	0,2	0,1	0,2	0,2	0,2	0,1	0,5	0,2	0,4	0,3	2,7	482,6	-99,4
RÉPUBLIQUE DU CONGO	-	-	-	0,1	-	0,1	-	-	-	1,2	0,0	-	1,4	0,6	158,7
RÉPUBLIQUE DÉMOCRATIQUE DU CONGO	0,0	0,0	42,0	0,0	-	0,6	1,3	0,0	-	0,5	1,4	-	45,9	18,0	155,4
RWANDA	-	-	-	-	-	-	-	-	-	-	-	-	-	0,1	-
ANGOLA	-	-	-	-	-	-	-	-	-	-	-	-	-	840,0	-
DJIBOUTI	3,0	-	-	-	4,7	0,1	0,1	18,6	-	1,0	3,7	0,1	31,2	37,8	-17,5
KENYA	0,0	0,0	0,0	0,0	0,0	0,0	0,0	0,0	0,0	0,0	0,0	0,0	0,2	120,1	-99,9
UGANDA	-	-	-	-	-	-	-	-	-	-	-	-	-	2 145,0	-
TANZANIE	-	-	-	-	-	-	-	-	0,0	0,0	-	0,0	0,0	504,0	-100,0
SEYCHELLES ET DÉPENDANCES	-	-	-	-	-	-	-	-	-	-	-	-	-	0,0	-
MOZAMBIQUE	-	-	-	-	-	0,0	-	-	-	-	-	-	0,0	0,0	260,0
MADAGASCAR	0,2	1,4	1,7	1,1	1,0	0,5	2,5	0,9	0,6	0,7	0,3	0,4	11,3	14,2	-20,3
MAURICE	0,3	18,2	1,2	0,8	590,3	-	0,0	0,0	-	-	0,1	0,0	611,0	1,4	44 507,6
COMORES	0,5	-	1,3	0,7	0,1	0,0	1,6	1,3	0,0	2,0	0,5	-	8,0	526,3	-98,5
AFRIQUE DU SUD	0,0	0,0	0,1	0,0	0,0	0,1	0,4	0,1	0,1	0,0	0,0	0,1	0,8	0,2	412,9
BOTSWANA	-	-	-	-	-	-	-	-	-	-	-	-	-	0,0	-
Afrique centrale, orientale et australe	4,2	19,9	47,1	3,1	596,3	1,6	6,2	21,0	1,3	4,2	7,9	1,4	714,2	4 942,8	-85,5
Afrique du Nord	octobre	novembre	decembre	janvier	février	mars	avril	mai	juin	juillet	août	septembre	Cumul année N	Cumul année N-1	évolution(%)
MAROC	121,0	44,0	112,0	53,3	88,0	1,8	131,4	88,9	134,0	7,8	18,3	126,9	929,3	1 445,0	-35,7
ALGÉRIE	3,3	52,2	10,7	-	0,0	58,4	14,1	-	19,0	-	7,9	9,5	175,0	98,6	77,4
TUNISIE	84,9	69,2	159,9	36,6	59,2	138,4	61,1	115,7	18,6	14,0	69,6	43,8	870,9	803,1	8,4
LYBIE	-	1 608,0	-	-	-	-	0,0	-	-	-	-	-	1 608,0	25 600,0	-93,7
ÉGYPTE	0,0	33,0	0,0	0,0	225,4	0,0	-	-	83,6	152,1	0,0	0,0	494,1	37 904,5	-98,7
Afrique du Nord	209,2	1 806,4	282,6	91,9	372,5	198,6	206,6	204,6	255,2	173,8	95,8	180,2	4 077,3	65 851,2	-93,8
Afrique occidentale	octobre	novembre	decembre	janvier	février	mars	avril	mai	juin	juillet	août	septembre	Cumul année N	Cumul année N-1	évolution(%)
MAURITANIE	0,0	0,0	-	0,1	43,2	-	0,3	0,0	0,4	-	-	0,2	44,2	1,8	2 339,6
MALI	64,2	0,2	0,4	0,0	47,5	24,3	12,0	15,5	-	0,0	0,0	-	164,1	2 203,2	-92,5
BURKINA FASO	20,9	1,9	0,5	0,0	0,3	0,0	0,1	9,9	0,1	3,9	0,1	0,3	37,9	8 740,8	-99,6
NIGER	0,1	0,1	0,2	0,3	0,0	0,9	0,9	0,4	0,1	0,2	0,3	0,1	3,5	942,8	-99,6
TCHAD	0,9	-	-	16,2	1,3	-	-	0,6	-	-	-	-	19,6	9,5	106,1
SÉNÉGAL	1 085,4	547,1	337,4	692,1	50,0	33,4	8,3	14,5	18,9	15,2	3,2	10,5	2 815,9	6 403,7	-56,0
GUINÉE	65,2	237,7	0,4	434,4	130,2	43,3	1,7	0,1	0,3	0,4	0,4	1,0	914,6	4 075,4	-77,6
SIERRA LEONE	1,8	-	240,3	241,5	144,0	120,0	-	-	-	-	-	-	747,6	1 556,9	-52,0
LIBÉRIA	-	-	-	-	-	-	-	-	-	-	-	-	-	1 450,0	-
CÔTE D'IVOIRE	1,2	1 345,1	0,8	1,0	0,1	0,3	0,9	0,5	0,6	0,4	0,1	-	1 350,9	8,3	16 156,8
GHANA	-	-	-	44,0	-	-	2,3	-	-	-	-	-	46,3	9 726,0	-99,5
TOGO	0,0	1,1	1 321,0	1 320,0	2 880,0	480,2	0,1	0,0	0,1	0,3	0,3	0,0	6 003,0	9 400,3	-36,1
BÉNIN	0,8	0,1	0,0	0,0	0,0	0,0	0,2	65,2	0,0	0,0	0,0	0,0	66,5	7,2	822,4
NIGÉRIA	0,0	0,0	0,0	0,0	0,0	0,0	-	0,0	0,0	-	0,1	0,0	0,2	0,1	116,8
CAMÉROUN	-	1 200,0	825,1	1 175,0	0,3	0,5	0,0	0,0	0,0	0,0	0,1	0,0	3 201,1	6 974,4	-54,1
Afrique occidentale	1 240,4	3 333,3	2 726,2	3 880,7	3 340,9	703,0	26,8	106,7	20,5	20,0	4,4	12,8	15 415,6	51 500,5	-70,1
Amérique du Nord, Central et Caraïbes	octobre	novembre	decembre	janvier	février	mars	avril	mai	juin	juillet	août	septembre	Cumul année N	Cumul année N-1	évolution(%)
ÉTATS-UNIS D'AMÉRIQUE	0,5	12,3	7,4	5,4	1,2	29,0	7,3	4,2	8,2	0,9	6,7	3,9	87,0	164,9	-47,2
CANADA	18,1	17,1	17,1	17,5	34,7	0,1	15,6	28,3	1,2	16,3	33,8	11,8	211,5	245,8	-13,9
MEXIQUE	0,1	0,0	0,0	0,2	0,1	0,0	-	0,5	0,0	0,1	0,0	0,5	1,4	2,8	-50,1
COSTA RICA	0,0	0,0	0,0	0,0	0,0	0,0	-	0,0	0,0	0,0	0,0	0,0	0,2	0,1	91,5
PANAMA	0,0	0,0	0,0	0,0	0,0	0,0	-	0,0	0,0	0,0	0,0	0,0	0,1	0,1	42,0
CUBA	-	1,5	-	-	-	-	-	-	1,4	-	-	-	2,9	0,8	289,3
HAÏTI	-	-	0,0	-	-	-	-	-	-	0,0	-	-	0,1	144,1	-99,9
RÉPUBLIQUE DOMINICAINE	0,1	0,0	0,2	0,0	0,0	0,0	0,1	0,1	0,1	0,1	0,1	-	0,9	1,5	-35,6
SAINTE-LUCIE	-	-	-	-	-	-	-	-	-	-	-	-	-	2,3	-
SAINT-VINCENT	-	-	-	0,0	-	-	-	-	0,0	-	-	-	0,1	-	-
BARBADE	-	-	-	-	-	-	-	-	-	-	-	-	-	0,1	-
Amérique du Nord, Central et Caraïbes	18,7	31,0	24,8	23,1	36,1	29,1	23,0	33,2	11,1	17,5	40,6	16,2	304,2	562,3	-45,9
Amérique du Sud	octobre	novembre	decembre	janvier	février	mars	avril	mai	juin	juillet	août	septembre	Cumul année N	Cumul année N-1	évolution(%)
COLOMBIE	0,0	0,0	0,0	-	-	0,0	0,0	0,0	-	0,3	0,0	0,0	0,4	0,1	253,2
SURINAM	-	-	-	120,0	-	-	-	-	-	-	-	-	120,0	-	-
PÉROU	0,0	0,0	0,0	0,0	0,0	0,0	0,0	0,0	0,0	0,0	0,0	0,0	0,2	0,1	95,8
BRÉSIL	0,0	0,0	0,1	0,2	0,0	0,0	0,0	0,1	0,3	0,0	0,2	0,0	1,2	1,1	4,0
CHILI	0,0	0,0	0,0	0,0	0,0	0,0	19,4	0,0	0,0	0,0	0,0	19,4	38,9	39,5	-1,5
BOLIVIE	-	-	0,0	-	-	-	-	-	-	-	-	-	0,0	-	-
ARGENTINE	0,0	0,0	0,0	0,0	0,0	0,0	-	0,1	0,0	0,0	0,0	0,0	0,3	0,2	40,8
Amérique du Sud	0,1	0,1	0,1	120,3	0,1	0,1	19,4	0,2	0,3	0,4	0,3	19,5	161,0	41,1	291,9

Australie et Océanie	octobre	novembre	decembre	janvier	février	mars	avril	mai	juin	juillet	août	septembre	Cumul année N	Cumul année N-1	évolution(%)
AUSTRALIE	0,5	2,2	1,3	3,5	0,1	8,4	.	.	2,1	0,3	.	.	18,4	21,3	-13,5
NOUVELLE-ZÉLANDE	0,4	0,6	.	.	.	1,2	.	.	2,2	0,7	211,1
NOUVELLE-CALÉDONIE	19,8	23,1	2,3	19,4	1,5	17,4	12,5	3,0	18,8	0,0	31,9	19,4	169,1	216,7	-22,0
ÎLES WALLIS ET FUTUNA	0,4	0,3	0,1	1,2	0,2	0,3	.	0,9	0,1	0,2	0,1	0,5	4,3	7,2	-40,5
Australie et Océanie	21,1	25,6	3,7	24,1	1,8	26,7	12,5	3,8	21,0	1,7	32,0	20,0	194,0	245,9	-21,1

Autre	octobre	novembre	decembre	janvier	février	mars	avril	mai	juin	juillet	août	septembre	Cumul année N	Cumul année N-1	évolution(%)
SAINT-PIERRE ET MIQUELON	0,1	0,1	.	.	.	0,1	.	.	0,1	.	.	.	0,4	0,5	-23,8
LES ÎLES VIERGES BRITANNIQUES	0,0	.
VANUATU	.	.	0,1	0,1	0,1	0,3	.	0,5	1,1	-57,6
POLYNÉSIE FRANÇAISE	0,1	1,9	0,4	15,8	19,9	0,4	0,6	2,0	2,1	13,4	0,1	11,6	68,3	150,7	-54,7
CURAÇAO	.	.	0,0	0,0	0,2	0,2	0,6	-65,0
SAINT-MARTIN (PARTIE NÉERLANDAISE)	2,2	0,2	0,8	1,2	1,2	0,6	0,6	0,5	0,0	0,0	0,0	0,5	7,9	2,9	175,2
SAINT-BARTHÉLEMY	4,5	5,0	0,2	.	5,5	1,6	4,7	0,2	0,0	.	.	3,6	25,4	13,7	85,7
Autre	6,9	7,2	1,5	17,1	26,6	2,7	5,9	2,7	2,2	13,5	0,4	15,9	102,6	169,5	-39,4

Autre pays d'Asie	octobre	novembre	decembre	janvier	février	mars	avril	mai	juin	juillet	août	septembre	Cumul année N	Cumul année N-1	évolution(%)
THAÏLANDE	1,7	.	.	0,9	0,1	.	.	2,9	0,1	.	.	2,8	8,5	21,7	-60,9
LAOS	0,0	0,0	0,0	-69,2
VIÊT-NAM	.	0,0	120,0	0,0	0,0	0,0	0,0	0,0	0,0	25,0	0,0	0,0	145,1	123,2	-17,7
CAMBODGE	1,7	.	0,1	.	11,8	13,5	0,8	1 653,7
MALAISIE	.	.	4,4	4,4	6,7	-34,8
SINGAPOUR	4,7	0,3	0,0	0,1	3,1	4,7	0,1	2,9	0,1	0,1	2,1	5,3	23,3	11,6	100,4
PHILIPPINES	0,3	.
MONGOLIE	2,2	.	.	3,3	4,4	.	2,4	0,2	12,5	12,9	-2,7
CHINE	7,0	.	.	0,0	0,0	0,0	.	.	.	0,0	0,0	0,0	7,1	1,9	283,4
CORÉE DU SUD	14,2	11,6	13,6	240,0	0,1	12,5	0,3	12,0	0,0	12,3	.	.	316,6	1 251,5	-74,7
JAPON	77,8	56,0	3,8	59,9	87,8	3,7	25,8	53,2	7,7	54,0	46,2	54,4	530,3	355,8	-49,0
TAÏWAN	.	7,5	.	.	9,1	6,9	.	6,9	5,8	.	.	0,0	36,2	19,0	101,0
HONG-KONG	0,3	2,1	1,7	1,3	3,9	5,6	3,1	11,4	2,5	0,1	3,2	4,9	40,1	38,0	11,4
MACAO	0,0	.
Autre pays d'Asie	109,6	77,4	143,5	305,6	120,2	33,4	31,6	89,4	16,1	79,2	63,9	67,6	1 137,5	1 840,4	-38,2

CEI et Europe hors Union européenne	octobre	novembre	decembre	janvier	février	mars	avril	mai	juin	juillet	août	septembre	Cumul année N	Cumul année N-1	évolution(%)
ROYAUME-UNI	13 765,7	15 600,1	10 847,6	12 360,9	12 592,3	12 979,9	13 463,2	14 863,2	11 556,3	13 904,8	19 452,2	14 660,2	166 046,6	197 950,2	-16,1
NORVÈGE	.	6,5	.	6,5	0,0	8,3	0,0	0,1	7,8	.	.	0,0	29,2	38,6	-24,3
SUISSE	896,8	908,6	584,8	423,5	515,7	721,0	777,2	697,6	691,4	782,5	1 146,0	934,6	9 079,7	12 319,3	-26,3
ANDORRE	86,7	44,1	105,9	20,0	69,9	22,8	65,3	68,5	43,8	46,5	40,5	43,1	657,1	653,9	0,5
ALBANIE	2 870,0	7 932,0	1 504,0	2 352,0	360,0	15 018,0	34 216,5	-56,1
UKRAÏNE	15,0	15,0	.	45,2	15,2	57,1	.	15,0	58,8	.	20,4	76,3	318,0	6 972,3	-95,4
MOLDOVA	.	1 248,0	.	480,0	1 728,0	1 675,0	3,2
RUSSIE	260,0	.	0,0	260,0	75,9	242,4
GÉORGIE	2 304,0	4 922,7	2 256,6	1 680,1	0,3	1,8	1,1	0,7	0,1	1,5	.	1 126,5	12 295,3	4 920,8	149,9
ARMÉNIE	675,0	0,2	.	0,0	675,2	2,9	22 986,2
KAZAKHSTAN	21,6	.	21,6	.	21,6	43,2	21,6	43,2	.	21,6	21,6	.	216,0	34,2	531,6
KIRGHIZISTAN	0,0	0,0	0,0	0,0	.	.
BOSNIE-HERZÉGOVINE	.	20,8	.	21,0	.	20,8	.	.	20,8	.	.	21,1	104,4	125,8	-17,1
SERBIE	20,5	.	20,5	.	.	18,2	0,0	0,0	.	49,9	.	23,0	132,1	11,5	1 053,7
MACÉDOINE DU NORD	.	4 440,0	3 240,0	1 272,0	8 952,0	432,0	1 972,2
KOSOVO	.	1 440,0	.	.	3,8	.	.	3,4	.	.	.	480,0	1 927,2	9 432,0	-79,6
MONTÉNÉGRO	.	1 008,0	1 008,0	.	.
CEI et Europe hors Union européenne	20 915,4	37 585,8	18 581,0	18 661,1	13 578,8	13 873,1	14 328,4	15 691,7	12 378,9	14 807,0	20 680,7	17 364,7	218 446,7	268 861,0	-18,8

Moyen-Orient	octobre	novembre	decembre	janvier	février	mars	avril	mai	juin	juillet	août	septembre	Cumul année N	Cumul année N-1	évolution(%)	
TURQUIE	1 000,0	11 476,0	7 626,0	835,0	1 121,0	504,0	5 010,0	27 572,0	5 257,2	424,5	
LIBAN	9,7	3 495,1	1 685,6	1 560,7	600,0	0,0	20,2	19,8	0,1	0,0	0,0	10,3	7 401,6	7 757,6	-4,6	
IRAK	0,0	.	
ISRAËL	1 704,0	4 418,4	5 495,9	684,6	50,4	200,0	250,5	202,7	995,2	750,0	203,4	295,6	15 250,7	37 519,4	-59,4	
JORDANIE	.	1,1	.	0,8	25,0	0,1	2,8	1,1	0,1	128,6	84,0	.	243,7	108,9	123,7	
ARABIE SAOUDITE	.	.	0,0	.	.	.	0,0	.	22,0	0,0	.	.	22,1	90,8	-75,7	
KOWEÏT	3 600,0	3 250,0	.	0,2	5,9	0,1	.	.	0,0	0,0	6,2	0,2	6 862,6	3 044,3	125,4	
BAHREÏN	.	250,0	.	.	.	120,0	.	.	0,1	.	0,0	.	370,1	1 637,5	-77,4	
QATAR	1,1	.	.	.	0,1	.	0,2	.	0,0	0,0	.	0,0	1,4	8,7	-84,1	
ÉMIRATS ARABES UNIS	32,5	540,0	52,3	57,8	30,5	7,3	0,1	26,5	8,6	55,5	0,0	2,2	813,2	166,5	388,5	
OMAN	.	.	169,6	120,0	.	.	.	144,0	0,1	433,7	709,3	-38,9
Moyen-Orient	6 347,2	23 430,6	15 029,5	3 259,1	1 832,9	831,6	273,8	394,2	1 026,2	934,1	293,6	5 318,4	58 971,0	56 300,2	4,7	

LIB PAYS ACCENT	octobre	novembre	decembre	janvier	février	mars	avril	mai	juin	juillet	août	septembre	Cumul année N	Cumul année N-1	évolution(%)
FRANCE	0,1	0,1	0,1	0,1	8,1	1,0	0,1	8,4	0,0	38,8	19,3	0,0	76,2	2 942,8	-97,4
FRANCE	7,4	.	.	2,0	9,4	6,5	46,0
FRANCE	0,0	1,8	.	1,8	2,7	-34,7
Sous continent indien	0,1	0,1	0,1	0,1	15,6	1,0	0,1	10,4	0,0	38,8	21,1	0,0	87,4	2 952,0	-97,0

Sources : Douanes françaises

VI – Les échanges français de produits sucrés

Évaluation des importations de sucre dans les produits transformés

Campagne 2023/24

unités: tonnes

PRODUITS	Union européenne					
	octobre	novembre	decembre	Cumul année N	Cumul année N-1	évolution(%)
Confitures-Pâtes	2 239,6	1 995,6	1 772,0	6 007,2	6 343,0	-5,3
Alimentaires diverses	11 349,6	11 007,5	10 166,2	32 523,2	34 915,4	-6,9
Biscuiterie	6 395,8	6 122,3	5 747,3	18 265,4	19 057,1	-4,2
Cacaotés	13 119,9	13 251,7	11 535,6	37 907,3	40 018,8	-5,3
Confiserie	6 552,3	6 057,7	4 559,1	17 169,2	19 484,6	-11,9
Conserves fruits	827,7	851,5	911,0	2 590,2	2 769,5	-6,5
Boissons sans alcool	3 679,3	3 784,1	4 250,7	11 714,1	15 360,1	-23,7
Liqueurs	772,6	846,8	836,6	2 456,0	3 104,8	-20,9
Fruits confits	161,2	139,8	109,7	410,6	332,8	23,4
Fruits congelés	399,9	257,2	193,4	850,5	821,9	3,5
Jus fruits	3 165,0	2 750,4	2 001,3	7 916,7	10 175,1	-22,2
Laits-Crèmes	1 023,9	1 041,3	1 042,8	3 108,0	3 377,9	-8,0
Sirops-Sucres	2 956,0	3 106,8	2 411,7	8 474,5	9 311,9	-9,0
Yoghourts-Glaces	2 054,9	1 907,6	1 737,9	5 700,4	7 452,3	-23,5
TOTAL	54 697,6	53 120,3	47 275,3	155 093,2	172 525,3	-10,1

PRODUITS	Pays tiers					
	octobre	novembre	decembre	Cumul année N	Cumul année N-1	évolution(%)
Confitures-Pâtes	72,2	110,9	61,9	245,0	254,4	-3,7
Alimentaires diverses	3 021,3	2 968,6	2 520,1	8 510,0	9 142,3	-6,9
Biscuiterie	431,0	410,2	339,6	1 180,8	1 226,9	-3,8
Cacaotés	2 357,6	1 668,1	2 449,6	6 475,2	5 986,1	8,2
Confiserie	657,1	602,8	556,1	1 816,0	1 808,9	0,4
Conserves fruits	435,1	272,3	290,2	997,5	1 135,8	-12,2
Boissons sans alcool	1 345,4	1 127,6	1 441,4	3 914,4	4 004,6	-2,3
Liqueurs	113,9	114,9	106,9	335,7	391,6	-14,3
Fruits confits	22,6	56,8	35,4	114,8	148,7	-22,8
Fruits congelés	48,9	48,3	64,9	162,1	173,2	-6,4
Jus fruits	1 076,0	972,4	942,6	2 991,0	2 709,6	10,4
Laits-Crèmes	12,8	3,3	0,3	16,3	29,8	-45,4
Sirops-Sucres	385,4	388,8	218,6	992,8	1 506,1	-34,1
Yoghourts-Glaces	58,6	50,4	60,8	169,8	228,4	-25,6
TOTAL	10 037,8	8 795,4	9 088,4	27 921,5	28 746,4	-2,9

Sources : FranceAgriMer- d'après Douanes françaises

Évaluation des importations de sucre dans les produits transformés

Campagne 2022/23

unités: tonnes

PRODUITS	Union européenne													Cumul année N	Cumul année N-1	évolution(%)
	octobre	novembre	decembre	janvier	février	mars	avril	mai	juin	juillet	août	septembre				
Confitures-Pâtes	2 117,9	2 054,0	2 171,0	2 411,5	2 368,1	3 019,0	2 510,1	2 597,1	2 797,1	2 131,7	1 876,3	1 879,1	27 932,8	26 741,2	4,5	
Alimentaires diverses	11 661,1	11 933,3	11 321,0	11 504,0	11 678,0	13 692,5	11 744,9	12 987,0	13 816,6	10 371,0	11 526,1	10 737,0	142 972,4	150 302,9	-4,9	
Biscuiterie	6 440,4	6 414,0	6 202,6	5 991,6	6 442,6	7 930,1	5 687,2	6 094,9	6 553,0	5 125,7	5 967,7	6 217,0	75 066,9	74 567,5	0,7	
Cacaotés	14 104,8	13 918,0	11 996,0	11 293,7	12 478,5	12 438,8	10 077,2	10 992,5	11 712,6	10 030,0	11 520,8	13 086,9	143 649,7	154 287,4	-6,9	
Confiserie	7 220,5	6 780,6	5 483,6	5 854,2	5 454,8	5 316,4	5 968,2	5 938,7	5 936,0	5 374,9	6 026,8	6 436,3	71 790,8	78 640,4	-8,7	
Conserves fruits	888,6	973,1	907,9	779,9	770,5	961,9	825,1	979,0	946,4	754,1	656,9	751,4	10 194,8	10 749,2	-5,2	
Boissons sans alcool	4 587,3	4 496,2	6 276,6	5 324,0	5 442,6	6 390,2	5 791,5	6 767,1	6 523,2	5 218,8	4 925,1	4 395,8	66 138,6	58 598,9	12,9	
Liqueurs	1 029,4	1 168,0	907,4	894,2	1 134,4	1 123,9	1 006,2	1 140,0	1 284,2	1 174,8	972,3	868,3	12 703,1	13 199,5	-3,8	
Fruits confits	113,9	137,6	81,3	61,6	74,7	151,7	91,5	69,2	78,4	82,9	67,1	121,7	1 131,7	1 084,9	4,3	
Fruits congelés	286,1	321,6	214,2	304,6	291,7	383,2	271,8	298,2	372,2	378,4	366,5	273,2	3 761,9	3 646,3	3,2	
Jus fruits	3 277,7	3 869,0	3 028,4	3 422,8	2 529,9	2 849,3	2 712,8	2 660,6	3 175,0	2 923,7	3 144,4	2 959,2	36 552,9	39 253,5	-6,9	
Laits-Crèmes	1 165,1	1 086,8	1 126,0	969,0	1 148,3	1 604,1	1 231,8	1 232,3	1 232,0	1 058,9	1 026,1	1 014,0	13 894,3	15 826,4	-12,2	
Sirops-Sucres	3 388,2	3 414,0	2 509,7	3 457,0	3 441,3	4 375,6	3 834,2	3 627,2	4 029,0	3 477,9	3 712,2	3 091,8	42 358,0	47 515,1	-10,9	
Yoghourts-Glaces	2 053,8	2 856,0	2 542,5	2 371,8	3 263,2	3 468,1	3 655,3	3 790,5	4 569,3	3 638,5	3 114,5	2 505,9	37 829,4	40 890,8	-7,5	
TOTAL	58 334,8	59 422,1	54 768,4	54 640,0	56 518,6	63 704,8	55 407,9	59 174,3	63 025,1	51 741,2	54 902,7	54 337,5	685 977,2	715 304,1	-4,1	

PRODUITS	Pays tiers													Cumul année N	Cumul année N-1	évolution(%)
	octobre	novembre	decembre	janvier	février	mars	avril	mai	juin	juillet	août	septembre				
Confitures-Pâtes	97,4	80,4	76,6	115,5	63,0	65,2	74,3	51,2	67,8	89,7	86,3	73,8	941,1	994,3	-5,3	
Alimentaires diverses	3 062,5	3 167,1	2 912,7	3 608,0	2 829,6	3 322,9	3 094,2	3 473,1	3 239,0	2 929,6	3 974,9	3 055,0	38 668,6	43 748,5	-11,6	
Biscuiterie	430,2	396,4	400,3	427,9	375,7	445,1	390,7	510,4	483,0	398,7	496,2	407,9	5 162,4	5 814,3	-11,2	
Cacaotés	2 145,4	2 168,3	1 672,5	1 925,3	2 503,6	1 867,4	1 834,8	2 603,1	2 210,2	2 566,3	3 419,3	2 618,3	27 534,4	38 474,5	-28,4	
Confiserie	614,0	592,6	602,2	588,0	511,6	793,8	653,3	664,1	714,8	525,0	731,6	647,0	7 638,1	8 960,5	-14,8	
Conserves fruits	524,4	352,4	259,0	292,0	249,9	296,4	284,7	327,4	382,3	525,3	331,4	378,6	4 203,8	4 495,7	-6,5	
Boissons sans alcool	1 431,4	1 256,2	1 317,0	648,3	1 463,2	2 132,9	1 948,4	1 633,2	1 764,8	1 636,0	1 640,5	1 514,8	18 386,6	15 892,2	15,7	
Liqueurs	110,3	113,5	167,9	80,1	103,7	167,9	113,8	73,8	143,3	69,8	135,4	69,6	1 349,0	1 082,7	24,6	
Fruits confits	51,2	49,0	48,5	34,0	60,5	20,5	44,6	66,0	46,5	53,7	32,1	51,9	558,5	741,5	-24,7	
Fruits congelés	46,7	48,0	78,5	63,1	23,1	118,3	78,6	93,2	60,6	58,2	57,8	61,5	787,6	978,8	-19,5	
Jus fruits	929,9	919,0	860,7	1 025,4	1 139,7	1 028,0	1 283,3	1 185,0	1 122,4	1 201,9	872,7	1 366,9	12 935,0	11 053,3	17,0	
Laits-Crèmes	8,3	17,4	4,2	7,2	5,5	8,0	17,2	23,6	8,9	8,7	0,9	0,5	110,3	30,9	256,5	
Sirops-Sucres	358,7	662,6	484,7	342,5	484,6	467,6	428,6	527,2	340,3	333,7	548,9	354,3	5 333,8	4 793,7	11,3	
Yoghourts-Glaces	91,3	78,4	58,7	78,1	72,6	128,9	89,7	105,2	129,4	164,9	84,6	58,3	1 140,2	1 585,6	-28,1	
TOTAL	9 901,5	9 901,4	8 943,5	9 235,5	9 886,3	10 862,8	10 336,3	11 336,3	10 713,3	10 561,5	12 412,7	10 658,3	124 749,4	138 646,8	-10,0	

Sources : FranceAgriMer- d'après Douanes françaises

Évaluation des exportations de sucre dans les produits transformés
Campagne 2023/24

unités: tonnes

PRODUITS	Union européenne					
	octobre	novembre	decembre	Cumul année N	Cumul année N-1	évolution(%)
Confitures-Pâtes	1 348,0	1 697,1	1 405,1	4 450,2	4 953,5	-10,2
Alimentaires diverses	14 789,6	14 514,7	13 096,8	42 401,1	38 394,2	10,4
Biscuiterie	1 869,8	1 700,0	1 372,2	4 942,1	5 609,7	-11,9
Cacaotés	7 657,2	7 047,7	5 749,0	20 453,9	21 261,1	-3,8
Confiserie	2 015,1	1 874,5	1 512,9	5 402,5	7 157,2	-24,5
Conserves fruits	180,0	157,6	131,7	469,3	453,1	3,6
Boissons sans alcool	4 060,9	3 817,1	3 474,8	11 352,8	11 572,5	-1,9
Liqueurs	585,5	683,7	741,0	2 010,2	1 888,1	6,5
Fruits confits	13,9	11,4	6,7	32,0	30,4	5,4
Fruits congelés	8,1	9,7	3,4	21,2	27,6	-23,2
Jus fruits	2 241,5	962,7	1 040,5	4 244,8	1 044,8	306,3
Laits-Crèmes	392,1	370,0	150,3	912,3	1 237,5	-26,3
Sirops-Sucres	6 181,9	6 229,0	5 644,8	18 055,7	19 769,3	-8,7
Yoghourts-Glaces	3 316,3	2 812,1	2 512,3	8 640,7	9 026,2	-4,3
TOTAL	44 660,0	41 887,3	36 841,6	123 388,9	122 425,4	0,8

PRODUITS	Pays tiers					
	octobre	novembre	decembre	Cumul année N	Cumul année N-1	évolution(%)
Confitures-Pâtes	2 299,4	1 815,8	2 178,2	6 293,4	7 237,7	-13,0
Alimentaires diverses	11 555,6	9 925,0	9 973,3	31 453,9	34 953,4	-10,0
Biscuiterie	1 078,4	858,4	769,2	2 706,0	2 130,1	27,0
Cacaotés	3 276,6	2 923,7	2 426,0	8 626,3	8 836,7	-2,4
Confiserie	980,1	1 072,2	816,0	2 868,4	2 789,8	2,8
Conserves fruits	102,8	106,2	86,6	295,6	317,4	-6,9
Boissons sans alcool	2 904,9	2 341,1	3 558,2	8 804,2	8 233,9	6,9
Liqueurs	1 168,1	1 270,9	1 121,5	3 560,5	3 972,0	-10,4
Fruits confits	49,6	58,9	38,8	147,3	94,7	55,5
Fruits congelés	0,1	3,4	2,3	5,8	1,8	228,4
Jus fruits	173,7	133,2	150,2	457,1	429,6	6,4
Laits-Crèmes	143,6	153,1	142,4	439,0	819,9	-46,5
Sirops-Sucres	3 151,8	3 848,0	2 680,3	9 680,1	9 691,2	-0,1
Yoghourts-Glaces	2 161,7	2 085,8	1 915,3	6 162,9	6 205,0	-0,7
TOTAL	29 046,7	26 595,5	25 858,3	81 500,5	85 713,1	-4,9

Sources : FranceAgriMer- d'après Douanes françaises

Évaluation des exportations de sucre dans les produits transformés

Campagne 2022/23

unités: tonnes

PRODUITS	Union européenne												Cumul année N	Cumul année N-1	évolution(%)
	octobre	novembre	decembre	janvier	février	mars	avril	mai	juin	juillet	août	septembre			
Confitures-Pâtes	1 729,0	1 685,9	1 538,5	1 423,3	1 863,1	2 044,6	1 592,0	2 359,5	1 823,4	1 512,3	1 582,8	1 534,2	20 688,7	22 592,2	-8,4
Alimentaires diverses	12 225,7	13 508,4	12 660,1	12 944,5	12 329,8	14 302,3	12 058,2	13 145,0	13 344,2	12 214,1	13 207,5	13 541,0	155 480,7	155 837,7	-0,2
Biscuiterie	1 948,8	1 993,1	1 667,8	1 649,0	1 641,8	1 708,4	1 387,2	1 462,0	1 619,5	1 365,4	1 479,4	1 674,7	19 597,1	22 536,3	-13,0
Cacaotés	7 760,5	7 658,1	5 842,5	6 743,6	6 988,5	7 911,6	5 123,5	6 109,2	6 593,6	6 029,2	5 957,7	6 698,3	79 416,3	82 382,7	-3,6
Confiserie	2 800,4	2 326,5	2 030,3	1 879,8	1 645,3	1 671,8	1 850,2	1 709,5	1 923,2	1 634,2	1 395,9	1 718,8	22 585,9	20 179,3	11,9
Conserves fruits	150,8	141,0	161,3	148,8	148,9	183,3	154,3	179,1	187,2	184,5	159,0	169,1	1 967,3	2 200,3	-10,6
Boissons sans alcool	3 578,3	3 656,3	4 337,9	3 206,0	3 001,5	4 040,9	4 458,0	5 224,1	5 285,9	4 788,5	4 723,5	4 450,8	50 751,8	46 268,7	9,7
Liqueurs	725,6	616,0	546,5	526,5	614,1	718,1	695,9	761,6	926,3	878,8	814,3	620,6	8 444,4	8 824,3	-4,3
Fruits confits	11,1	11,6	7,6	7,1	7,7	7,0	5,4	8,2	4,1	4,9	5,4	8,8	89,0	111,5	-20,2
Fruits congelés	9,1	7,9	10,6	6,4	11,4	19,4	25,2	48,0	18,4	5,1	6,3	10,3	178,2	211,0	-15,5
Jus fruits	386,4	265,1	393,2	371,7	190,5	371,3	366,3	383,3	429,6	407,5	490,2	260,4	4 315,5	4 338,7	-0,5
Laits-Crèmes	484,1	448,0	305,4	519,9	346,0	383,1	430,0	456,5	350,5	344,3	361,1	361,7	4 790,6	4 724,7	1,4
Sirops-Sucres	5 817,6	7 445,7	6 506,1	6 956,5	6 584,1	8 697,4	6 376,0	8 403,0	8 933,6	7 308,6	6 638,7	6 258,9	85 926,1	86 168,0	-0,3
Yoghourts-Glaces	3 352,1	3 193,8	2 480,3	3 264,5	4 041,7	4 686,8	4 130,4	5 062,6	5 294,9	4 333,9	4 171,4	3 722,1	47 734,7	50 464,6	-5,4
TOTAL	40 979,5	42 957,5	38 488,3	39 648,0	39 414,5	46 746,0	38 652,4	45 311,7	46 734,5	41 011,1	40 993,2	41 029,8	501 966,5	506 840,0	-1,0

PRODUITS	Pays tiers												Cumul année N	Cumul année N-1	évolution(%)
	octobre	novembre	decembre	janvier	février	mars	avril	mai	juin	juillet	août	septembre			
Confitures-Pâtes	2 401,5	2 139,9	2 696,3	1 918,5	2 269,0	1 891,9	2 465,1	2 589,3	2 914,3	2 307,4	2 531,9	2 148,2	28 273,3	28 789,6	-1,8
Alimentaires diverses	11 060,3	11 181,9	12 711,2	9 730,4	10 235,8	11 778,8	10 252,6	10 586,2	11 492,3	10 633,8	10 286,5	10 563,7	130 513,4	123 874,9	5,4
Biscuiterie	810,5	630,5	689,0	699,5	660,9	781,6	584,6	660,8	967,7	813,3	976,3	944,9	9 219,7	8 822,0	4,5
Cacaotés	3 191,9	3 027,5	2 617,3	2 797,6	2 685,9	2 778,5	2 466,8	2 418,1	2 860,2	2 781,6	2 560,5	2 904,6	33 090,4	33 537,4	-1,3
Confiserie	1 002,7	923,1	863,9	836,6	764,3	895,9	681,8	755,1	976,9	1 018,6	844,9	914,2	10 477,9	9 813,8	6,8
Conserves fruits	117,9	101,8	97,7	103,6	57,7	97,8	112,9	115,1	160,2	97,9	103,2	105,9	1 271,7	1 236,0	2,9
Boissons sans alcool	2 848,8	2 644,0	2 741,0	2 260,5	2 495,3	2 955,3	3 270,7	4 080,0	4 369,2	3 782,0	3 614,0	2 670,7	37 731,5	44 921,1	-16,0
Liqueurs	1 383,9	1 446,7	1 141,5	974,6	1 097,7	1 166,5	1 212,1	1 137,2	1 359,7	1 234,8	1 044,8	1 391,8	14 591,2	16 357,1	-10,8
Fruits confits	29,1	36,4	29,2	46,2	21,7	32,0	43,6	40,1	70,5	49,4	60,6	84,4	543,2	336,9	61,2
Fruits congelés	0,9	0,4	0,5	0,9	0,9	2,2	1,8	0,2	0,7	1,9	0,3	2,1	12,8	34,0	-62,4
Jus fruits	150,2	116,8	162,6	107,5	169,7	153,0	141,1	152,5	160,8	142,8	191,7	108,2	1 756,8	2 301,7	-23,7
Laits-Crèmes	231,8	357,6	230,5	78,0	116,2	152,4	93,2	217,5	339,2	161,1	234,5	204,0	2 415,9	3 308,0	-27,0
Sirops-Sucres	3 742,9	3 230,8	2 717,5	3 107,2	2 785,9	3 124,0	3 157,9	3 145,3	3 149,8	2 875,2	3 545,1	2 975,5	37 557,1	41 601,6	-9,7
Yoghourts-Glaces	2 126,1	2 080,8	1 998,1	2 020,2	2 178,6	2 327,0	2 134,7	2 215,4	2 619,3	2 312,5	2 095,1	1 889,2	25 997,1	27 692,6	-6,1
TOTAL	29 098,5	27 918,1	28 696,5	24 681,1	25 539,6	28 137,0	26 618,8	28 112,7	31 440,9	28 212,0	28 089,5	26 907,2	333 452,0	342 626,8	-2,7

Sources : FranceAgriMer- d'après Douanes françaises

Solde des échanges de sucre dans les produits transformés

Campagne 2023/24

unités: tonnes

PRODUITS	Union européenne				
	octobre	novembre	decembre	Cumul année N	Cumul année N-1
Confitures-Pâtes	-891,6	-298,5	-366,9	-1 557,0	-1 389,5
Alimentaires diverses	3 440,0	3 507,3	2 930,6	9 877,9	3 478,8
Biscuiterie	-4 526,0	-4 422,3	-4 375,0	-13 323,3	-13 447,3
Cacaotés	-5 462,7	-6 204,0	-5 786,6	-17 453,3	-18 757,7
Confiserie	-4 537,2	-4 183,3	-3 046,2	-11 766,7	-12 327,4
Conserves fruits	-647,7	-693,9	-779,3	-2 120,9	-2 316,4
Boissons sans alcool	381,7	33,0	-776,0	-361,3	-3 787,6
Liqueurs	-187,1	-163,1	-95,6	-445,8	-1 216,7
Fruits confits	-147,3	-128,4	-102,9	-378,6	-302,4
Fruits congelés	-391,8	-247,6	-190,0	-829,3	-794,3
Jus fruits	-923,4	-1 787,7	-960,8	-3 671,9	-9 130,3
Laits-Crèmes	-631,8	-671,3	-892,5	-2 195,6	-2 140,4
Sirops-Sucres	3 225,9	3 122,2	3 233,1	9 581,3	10 457,4
Yoghourts-Glaces	1 261,4	904,5	774,4	2 940,3	1 573,9
TOTAL	-10 037,6	-11 233,0	-10 433,7	-31 704,3	-50 099,9

PRODUITS	Pays tiers				
	octobre	novembre	decembre	Cumul année N	Cumul année N-1
Confitures-Pâtes	2 227,2	1 704,9	2 116,2	6 048,4	6 983,3
Alimentaires diverses	8 534,3	6 956,4	7 453,2	22 943,9	25 811,1
Biscuiterie	647,4	448,2	429,7	1 525,2	903,2
Cacaotés	919,0	1 255,6	-23,6	2 151,1	2 850,6
Confiserie	323,0	469,4	259,9	1 052,4	980,9
Conserves fruits	-332,3	-166,1	-203,5	-702,0	-818,5
Boissons sans alcool	1 559,5	1 213,4	2 116,8	4 889,8	4 229,3
Liqueurs	1 054,2	1 156,0	1 014,6	3 224,8	3 580,4
Fruits confits	27,1	2,1	3,3	32,5	-54,0
Fruits congelés	-48,8	-44,9	-62,6	-156,3	-171,4
Jus fruits	-902,3	-839,2	-792,4	-2 533,9	-2 280,0
Laits-Crèmes	130,8	149,8	142,1	422,8	790,1
Sirops-Sucres	2 766,5	3 459,2	2 461,7	8 687,3	8 185,1
Yoghourts-Glaces	2 103,1	2 035,4	1 854,5	5 993,0	5 976,6
TOTAL	19 008,9	17 800,2	16 769,9	53 578,9	56 966,7
TOTAL (UE +PT)	8 971,3	6 567,1	6 336,2	21 874,7	6 866,7

Sources : FranceAgriMer- d'après Douanes

Solde des échanges de sucre dans les produits transformés

Campagne 2022/23

unités: tonnes

PRODUITS	Union européenne												Cumul année N	Cumul année N-1
	octobre	novembre	decembre	janvier	février	mars	avril	mai	juin	juillet	août	septembre		
Confitures-Pâtes	-388,9	-368,1	-632,5	-988,2	-505,0	-974,3	-918,2	-237,5	-973,7	-619,4	-293,5	-344,9	-7 244,1	-4 149,0
Alimentaires diverses	564,6	1 575,2	1 339,1	1 440,5	651,8	609,8	313,2	158,0	-472,4	1 843,1	1 681,4	2 804,0	12 508,3	5 534,8
Biscuiterie	-4 491,6	-4 420,9	-4 534,8	-4 342,6	-4 800,8	-6 221,6	-4 300,1	-4 632,9	-4 933,5	-3 760,3	-4 488,2	-4 542,3	-55 469,8	-52 031,3
Cacaotés	-6 344,3	-6 259,9	-6 153,5	-4 550,1	-5 490,0	-4 527,3	-4 953,7	-4 883,2	-5 119,0	-4 000,8	-5 563,0	-6 388,6	-64 233,4	-71 904,7
Confiserie	-4 420,1	-4 454,1	-3 453,3	-3 974,3	-3 809,5	-3 644,6	-4 118,0	-4 229,2	-4 012,8	-3 740,7	-4 630,8	-4 717,5	-49 204,9	-58 461,0
Conserves fruits	-737,8	-832,1	-746,6	-631,1	-621,6	-778,6	-670,7	-800,0	-759,3	-569,7	-497,9	-582,3	-8 227,5	-8 549,0
Boissons sans alcool	-1 009,1	-839,9	-1 938,7	-2 118,0	-2 441,1	-2 349,3	-1 333,6	-1 543,1	-1 237,3	-430,3	-201,6	55,0	-15 386,8	-12 330,2
Liqueurs	-303,8	-552,0	-360,9	-367,7	-520,3	-405,8	-310,3	-378,4	-357,9	-296,0	-158,0	-247,7	-4 258,7	-4 375,3
Fruits confits	-102,7	-126,0	-73,7	-54,5	-67,0	-144,7	-86,1	-61,0	-74,3	-78,1	-61,7	-112,9	-1 042,7	-973,4
Fruits congelés	-277,0	-313,7	-203,6	-298,2	-280,2	-363,8	-246,6	-250,2	-353,8	-373,3	-360,2	-262,9	-3 583,7	-3 435,3
Jus fruits	-2 891,3	-3 603,8	-2 635,2	-3 051,1	-2 339,4	-2 478,0	-2 346,5	-2 277,3	-2 745,5	-2 516,2	-2 654,2	-2 698,8	-32 237,3	-34 914,9
Laits-Crèmes	-681,0	-638,8	-820,6	-449,0	-802,3	-1 221,0	-801,7	-775,8	-881,4	-714,6	-665,0	-652,3	-9 103,6	-11 101,7
Sirops-Sucres	2 429,4	4 031,7	3 996,4	3 499,6	3 142,8	4 321,7	2 541,8	4 775,8	4 904,5	3 830,7	2 926,5	3 167,1	43 568,1	38 652,9
Yoghourts-Glaces	1 298,3	337,8	-62,2	892,7	778,5	1 218,7	475,1	1 272,1	725,6	695,5	1 057,0	1 216,2	9 905,3	9 573,8
TOTAL	-17 355,3	-16 464,5	-16 280,1	-14 992,0	-17 104,1	-16 958,8	-16 755,5	-13 862,6	-16 290,6	-10 730,0	-13 909,5	-13 307,7	-184 010,7	-208 464,1

PRODUITS	Pays tiers												Cumul année N	Cumul année N-1
	octobre	novembre	decembre	janvier	février	mars	avril	mai	juin	juillet	août	septembre		
Confitures-Pâtes	2 304,1	2 059,4	2 619,7	1 802,9	2 206,1	1 826,8	2 390,9	2 538,1	2 846,5	2 217,7	2 445,6	2 074,4	27 332,2	27 795,3
Alimentaires diverses	7 997,8	8 014,7	9 798,6	6 122,4	7 406,2	8 455,9	7 158,3	7 113,1	8 253,3	7 704,2	6 311,6	7 508,7	91 844,8	80 126,3
Biscuiterie	380,3	234,1	288,7	271,6	285,2	336,5	193,9	150,4	484,8	414,6	480,1	537,0	4 057,3	3 007,8
Cacaotés	1 046,5	859,2	944,8	872,3	182,3	911,2	632,0	-185,0	650,0	215,3	-858,8	286,3	5 556,0	-4 937,1
Confiserie	388,7	330,5	261,7	248,6	252,7	102,1	28,4	91,0	262,0	493,6	113,2	267,2	2 839,8	853,3
Conserves fruits	-406,5	-250,6	-161,3	-188,4	-192,2	-198,7	-171,8	-212,3	-222,1	-427,4	-228,1	-272,7	-2 932,1	-3 259,8
Boissons sans alcool	1 417,5	1 387,8	1 424,0	1 612,3	1 032,1	822,4	1 322,2	2 446,9	2 604,5	2 146,0	1 973,5	1 155,8	19 344,9	29 028,9
Liqueurs	1 273,6	1 333,2	973,6	894,4	994,0	998,6	1 098,4	1 063,4	1 216,4	1 164,9	909,4	1 322,3	13 242,2	15 274,4
Fruits confits	-22,1	-12,7	-19,2	12,2	-38,8	11,5	-1,0	-25,9	24,0	-4,4	28,5	32,6	-15,4	-404,6
Fruits congelés	-45,8	-47,6	-78,0	-62,2	-22,2	-116,0	-76,9	-93,0	-59,9	-56,3	-57,5	-59,5	-774,8	-944,8
Jus fruits	-779,7	-802,2	-698,2	-918,0	-970,0	-875,0	-1 142,2	-1 032,4	-961,6	-1 059,2	-681,0	-1 258,8	-11 178,2	-8 751,6
Laits-Crèmes	223,5	340,2	226,3	70,8	110,8	144,4	76,0	193,9	330,3	152,4	233,6	203,5	2 305,6	3 277,1
Sirops-Sucres	3 384,2	2 568,1	2 232,8	2 764,7	2 301,3	2 656,5	2 729,4	2 618,0	2 809,5	2 541,4	2 996,2	2 621,2	32 223,3	36 807,9
Yoghourts-Glaces	2 034,8	2 002,4	1 939,4	1 942,1	2 106,0	2 198,1	2 045,0	2 110,2	2 489,9	2 147,6	2 010,5	1 830,9	24 856,9	26 106,9
TOTAL	19 197,0	18 016,7	19 753,0	15 445,6	15 653,3	17 274,2	16 282,5	16 776,4	20 727,6	17 650,5	15 676,8	16 248,9	208 702,6	203 980,1

TOTAL (UE +PT)	1 841,7	1 552,2	3 472,9	453,6	-1 450,8	315,4	-473,0	2 913,8	4 437,0	6 920,5	1 767,4	2 941,2	24 691,9	-4 484,0
-----------------------	----------------	----------------	----------------	--------------	-----------------	--------------	---------------	----------------	----------------	----------------	----------------	----------------	-----------------	-----------------

Sources : FranceAgriMer- d'après Douanes

VII – Les échanges français de mélasses

Exportations de mélasses

Campagne 2023/24

exportations : Mélasse

	octobre	novembre	decembre	Cumul année N	Cumul année N-1	évolution(%)
Union européenne	3 109,9	1 738,1	1 845,3	6 693,3	5 352,2	25,1
Pays tiers	0,0	0,5	38,1	38,7	24,1	60,2
Total	3 109,9	1 738,5	1 883,5	6 731,9	5 376,3	25,2

Union européenne	octobre	novembre	decembre	Cumul année N	Cumul année N-1	évolution(%)
PAYS-BAS	4,3	14,0	0,6	18,9	33,4	-43,3
ALLEMAGNE	0,1	0,0	0,1	0,2	1,4	-86,0
ITALIE	0,1	0,1	0,2	0,3	0,6	-48,5
IRLANDE	0,0	0,0	.	0,0	0,1	-44,8
DANEMARK	.	24,0	24,7	48,7	173,6	-72,0
PORTUGAL	0,0	0,1	0,0	0,1	0,0	527,8
ESPAGNE	25,2	35,7	0,2	61,1	380,3	-83,9
BELGIQUE	3 075,6	1 664,1	1 819,0	6 558,7	4 755,9	37,9
LUXEMBOURG	0,0	.	0,3	0,3	0,0	29 400,0
SUÈDE	0,1	0,0	0,0	0,1	3,3	-95,9
FINLANDE	4,2	.	.	4,2	2,4	71,1
AUTRICHE	0,0	0,0	0,0	0,0	.	.
ESTONIE	0,0	.	0,0	0,0	0,0	-4,5
POLOGNE	0,3	.	0,3	0,5	1,0	-47,7
RÉPUBLIQUE TCHÈQUE	0,0	0,0	.	0,0	0,0	5,0
SLOVAQUIE	0,1	.
HONGRIE	0,0	.	.	0,0	.	.
ROUMANIE	.	0,0	.	0,0	.	.
SLOVÉNIE	0,0	.	.	0,0	.	.
Union européenne	3 109,9	1 738,1	1 845,3	6 693,3	5 352,2	25,1

Afrique centrale, orientale et australe	octobre	novembre	decembre	Cumul année N	Cumul année N-1	évolution(%)
MAURICE	0,0	.	.	0,0	.	.
Afrique centrale, orientale et australe	0,0	.	.	0,0	.	.

Afrique du Nord	octobre	novembre	decembre	Cumul année N	Cumul année N-1	évolution(%)
MAROC	.	0,1	.	0,1	.	.
Afrique du Nord	.	0,1	.	0,1	.	.

Amérique du Nord, Central et Caraïbes	octobre	novembre	decembre	Cumul année N	Cumul année N-1	évolution(%)
ÉTATS-UNIS D'AMÉRIQUE	.	0,2	0,0	0,2	0,2	7,5
MEXIQUE	0,0	.
Amérique du Nord, Central et Caraïbes	.	0,2	0,0	0,2	0,2	5,4

Amérique du Sud	octobre	novembre	decembre	Cumul année N	Cumul année N-1	évolution(%)
BRÉSIL	.	.	38,0	38,0	0,0	.
Amérique du Sud	.	.	38,0	38,0	0,0	.

Autre pays d'Asie	octobre	novembre	decembre	Cumul année N	Cumul année N-1	évolution(%)
INDONÉSIE	.	.	0,0	0,0	0,0	-57,4
CHINE	0,0	.	.	0,0	.	.
Autre pays d'Asie	0,0	.	0,0	0,0	0,0	-10,6

Et et Europe hors Union européenne	octobre	novembre	decembre	Cumul année N	Cumul année N-1	évolution(%)
ROYAUME-UNI	.	.	0,0	0,0	0,0	0,0
ISLANDE	0,0	.
NORVÈGE	0,7	.
SUISSE	0,0	0,2	0,1	0,3	0,0	855,6
SERBIE	23,2	.
Et et Europe hors Union européenne	0,0	0,2	0,1	0,3	23,9	-98,9

Sources : FranceAgriMer - d'après Douanes françaises

Exportations de mélasse
Campagne 2022/23
exportations : Mélasse

	octobre	novembre	decembre	janvier	février	mars	avril	mai	juin	juillet	août	septembre	Cumul année N	Cumul année N-1	évolution(%)
Union européenne	1 084,6	2 185,9	2 081,7	1 382,9	3 525,0	1 109,7	894,0	791,1	930,3	849,2	896,0	531,0	16 261,4	6 751,3	140,9
Pays tiers	0,7	0,1	23,3	0,4	125,2	0,2	0,2	0,9	0,2	6,6	2 699,9	1,3	2 768,8	239,5	1 085,3
Total	1 085,4	2 186,0	2 104,9	1 383,3	3 650,2	1 109,9	894,2	791,9	930,5	855,7	897,3	532,4	19 030,3	6 990,7	172,2

Union européenne	octobre	novembre	decembre	janvier	février	mars	avril	mai	juin	juillet	août	septembre	Cumul année N	Cumul année N-1	évolution(%)	
PAYS-BAS	17,4	0,8	15,2	2,4	25,8	10,4	2,7	-	1,9	14,7	16,2	4,3	121,0	84,6	42,9	
ALLEMAGNE	0,3	0,7	0,5	0,1	0,6	0,8	0,0	0,1	0,5	0,1	0,0	0,1	-3,9	7,1	-46,0	
ITALIE	0,1	0,3	0,3	0,1	0,1	0,1	0,0	0,0	0,3	0,1	0,0	0,0	1,2	8,2	-85,4	
IRLANDE	0,1	-	-	-	0,0	0,0	0,0	0,0	-	-	0,0	0,1	0,2	0,3	-21,9	
DANEMARK	49,2	74,6	49,8	48,8	24,8	50,0	0,0	-	-	-	-	-	297,1	588,3	-49,5	
GRECE	-	-	-	-	-	-	-	-	-	-	-	-	-	-	-	
PORTUGAL	0,0	-	0,0	0,0	0,0	0,0	0,3	0,0	0,0	0,2	-	2,0	2,5	3,6	-28,6	
ESPAGNE	124,0	182,2	74,2	83,3	49,6	89,6	73,4	23,9	110,1	74,5	62,5	49,7	896,8	1 581,3	-37,0	
BELGIQUE	892,9	1 929,2	1 939,9	1 244,3	3 420,4	948,7	815,1	763,4	814,2	759,4	814,0	474,4	14 809,8	4 452,4	232,6	
LUXEMBOURG	-	-	-	0,0	0,4	0,1	0,0	0,0	0,0	0,0	0,3	0,0	0,0	0,8	0,1	1 433,3
SUEDE	-	1,7	1,6	1,0	0,6	0,0	0,0	0,4	0,5	0,0	0,4	0,3	7,5	7,9	-6,0	
FINLANDE	0,4	2,0	0,0	2,1	2,6	1,7	2,6	1,1	2,4	-	2,2	-	16,2	9,3	74,1	
AUTRICHE	-	-	-	-	-	0,0	-	-	-	-	-	-	0,0	1,0	-88,4	
ESTONIE	-	0,0	-	-	-	0,0	-	0,0	0,0	-	-	0,0	0,1	0,1	-1,4	
LITUANIE	-	-	-	-	-	0,0	-	0,0	-	-	-	-	0,0	0,0	100,0	
POLOGNE	0,3	0,5	0,2	0,3	0,3	0,3	0,1	0,3	0,3	0,1	0,2	0,2	3,1	3,0	3,8	
REPUBLIQUE TCHÈQUE	0,0	0,0	-	0,2	0,0	0,1	0,0	0,0	0,0	0,1	0,2	0,0	0,7	0,7	-4,3	
SLOVAQUIE	0,1	0,0	-	0,0	0,0	0,0	0,0	0,0	0,0	0,0	0,0	-	0,2	1,2	-87,0	
HONGRIE	-	-	-	0,0	0,1	-	-	0,0	-	-	0,0	-	0,1	0,6	-77,7	
ROUMANIE	-	-	-	0,0	-	-	0,1	-	-	-	-	-	0,1	0,9	-80,0	
SLOVÈNE	-	-	-	-	-	-	-	-	-	-	-	-	-	0,2	-	
CROATIE	-	-	-	-	-	-	-	-	-	-	-	-	-	0,1	-	
Union européenne	1 084,6	2 185,9	2 081,7	1 382,9	3 525,0	1 109,7	894,0	791,1	930,3	849,2	896,0	531,0	16 261,4	6 751,3	140,9	

Afrique centrale, orientale et australe	octobre	novembre	decembre	janvier	février	mars	avril	mai	juin	juillet	août	septembre	Cumul année N	Cumul année N-1	évolution(%)
MAURICE	-	-	-	-	0,0	-	-	-	-	-	-	-	0,0	-	-
AFRIQUE DU SUD	-	-	-	-	-	-	-	-	-	-	-	-	-	0,0	-
Afrique centrale, orientale et australe					0,0								0,0	0,0	25,0

Afrique du Nord	octobre	novembre	decembre	janvier	février	mars	avril	mai	juin	juillet	août	septembre	Cumul année N	Cumul année N-1	évolution(%)
MAROC	-	-	-	0,1	-	0,0	-	-	-	0,2	-	0,0	0,3	0,0	-
ÉGYPTE	-	-	-	-	-	-	-	-	-	1,2	-	-	1,2	-	-
Afrique du Nord				0,1		0,0				1,4		0,0	1,5	0,0	

Afrique occidentale	octobre	novembre	decembre	janvier	février	mars	avril	mai	juin	juillet	août	septembre	Cumul année N	Cumul année N-1	évolution(%)
SÉNÉGAL	-	-	-	0,0	-	-	-	-	-	-	-	-	0,0	-	-
GHANA	-	-	-	-	-	-	-	-	-	-	4,8	-	4,8	-	-
Afrique occidentale				0,0							4,8		4,8		

Amérique du Nord, Central et Caraïbes	octobre	novembre	decembre	janvier	février	mars	avril	mai	juin	juillet	août	septembre	Cumul année N	Cumul année N-1	évolution(%)
ÉTATS-UNIS D'AMÉRIQUE	0,0	0,1	0,1	0,2	-	0,0	-	0,1	0,2	0,2	0,1	0,1	1,0	1,8	-41,1
MEXIQUE	0,0	-	-	-	-	-	-	-	-	-	-	-	0,0	0,0	-42,9
BAHAMAS	-	-	-	-	-	-	-	-	0,0	-	-	-	0,0	-	-
Amérique du Nord, Central et Caraïbes	0,0	0,1	0,1	0,2		0,0		0,1	0,2	0,2	0,1	0,1	1,0	1,8	-41,0

Amérique du Sud	octobre	novembre	decembre	janvier	février	mars	avril	mai	juin	juillet	août	septembre	Cumul année N	Cumul année N-1	évolution(%)
BRESIL	0,0	-	-	-	-	-	-	-	-	-	-	0,0	0,0	193,0	-100,0
Amérique du Sud	0,0											0,0	0,0	193,0	-100,0

Australie et Océanie	octobre	novembre	decembre	janvier	février	mars	avril	mai	juin	juillet	août	septembre	Cumul année N	Cumul année N-1	évolution(%)
NOUVELLE-CALÉDONIE	-	-	-	-	-	-	-	-	-	-	-	-	-	-	0,6
Australie et Océanie															0,6

Autre	octobre	novembre	decembre	janvier	février	mars	avril	mai	juin	juillet	août	septembre	Cumul année N	Cumul année N-1	évolution(%)
POLYNÉSIE FRANÇAISE	-	-	-	-	-	-	-	-	-	-	-	9,7	9,7	-	-
Autre											9,7		9,7		

Autre pays d'Asie	octobre	novembre	decembre	janvier	février	mars	avril	mai	juin	juillet	août	septembre	Cumul année N	Cumul année N-1	évolution(%)
INDONÉSIE	0,0	0,0	-	-	-	-	-	-	-	-	-	0,0	0,1	0,1	-40,7
CHINE	-	-	-	-	-	0,1	-	-	-	-	0,1	-	0,2	0,2	-11,2
JAPON	-	-	-	-	-	-	-	-	-	-	-	-	-	0,0	-
Autre pays d'Asie	0,0	0,0				0,1					0,1		0,2	0,3	-32,2

CEI et Europe hors Union européenne	octobre	novembre	decembre	janvier	février	mars	avril	mai	juin	juillet	août	septembre	Cumul année N	Cumul année N-1	évolution(%)
ROYAUME-UNI	0,0	-	-	0,0	125,2	0,0	0,0	0,1	-	-	0,0	2 600,1	2 725,4	2,2	12363,9
ISLANDE	-	0,0	-	-	-	-	-	-	-	-	-	-	0,0	0,0	50,0
NORVÈGE	0,7	-	-	-	0,0	0,0	-	0,7	0,0	-	-	-	1,4	0,0	47 433,3
SUISSE	0,0	0,0	0,0	0,0	0,0	0,1	0,1	0,0	0,0	0,1	0,0	1,2	1,6	17,3	-90,7
GÉORGIE	-	-	-	-	-	-	-	-	-	-	-	-	-	0,0	-
SERBIE	-	-	23,2	-	-	-	-	-	-	-	-	-	23,2	24,0	-3,5
CEI et Europe hors Union européenne	0,7	0,0	23,2	0,0	125,2	0,1	0,2	0,8	0,0	0,1	2 600,1	1,2	2 751,6	43,5	6 220,1

Moyen-Orient	octobre	novembre	decembre	janvier	février	mars	avril	mai	juin	juillet	août	septembre	Cumul année N	Cumul année N-1	évolution(%)
ARABIE SAOUDITE	-	-	-	-	-	-	-	-	-	-	-	-	-	-	0,0
ÉMIRATS ARABES UNIS	-	-	-	-	-	-	-	-	-	-	-	-	-	-	0,2
Moyen-Orient															0,2

Sources : FranceAgriMer - d'après Douanes françaises

Importations de mélasses

Campagne 2023/24

importations : Mélasse (volume : en

	octobre	novembre	decembre	Cumul année N	Cumul année N-1	évolution(%)
Union européenne	8 846,3	11 970,2	17 364,5	38 181,1	44 353,9	-13,9
Pays tiers	20 176,2	3 935,9	756,7	24 868,8	41 998,2	-40,8
Total	29 022,5	15 906,1	18 121,2	63 049,9	86 352,2	-27,0

Union européenne	octobre	novembre	decembre	Cumul année N	Cumul année N-1	évolution(%)
PAYS-BAS	3,0	4 546,9	4 967,3	9 517,3	13 506,3	-29,5
ALLEMAGNE	7 072,7	5 528,4	9 770,5	22 371,6	26 722,2	-16,3
ITALIE	8,1	0,5	9,1	17,8	46,7	-62,0
DANEMARK	74,1	48,8	.	123,0	195,1	-37,0
PORTUGAL	.	0,2	.	0,2	125,2	-99,8
ESPAGNE	254,8	329,0	325,8	909,6	251,3	261,9
BELGIQUE	1 433,6	1 516,4	2 269,1	5 219,1	3 494,0	49,4
POLOGNE	13,0	.
HONGRIE	.	.	22,5	22,5	.	.
Union européenne	8 846,3	11 970,2	17 364,5	38 181,1	44 353,9	-13,9

Afrique du Nord	octobre	novembre	decembre	Cumul année N	Cumul année N-1	évolution(%)
MAROC	2 748,0	.
ALGÉRIE	360,0	2 753,7	298,4	3 412,1	292,1	1 068,3
Afrique du Nord	360,0	2 753,7	298,4	3 412,1	3 040,1	12,2

Amérique du Nord, Central et Caraïbes	octobre	novembre	decembre	Cumul année N	Cumul année N-1	évolution(%)
ÉTATS-UNIS D'AMÉRIQUE	.	0,0	.	0,0	1,4	-99,6
CANADA	.	0,0	.	0,0	.	.
GUATEMALA	10 140,8	.
PANAMA	.	135,0	126,0	261,0	231,0	13,0
CUBA	72,6	.	.	72,6	223,1	-67,4
Amérique du Nord, Central et Caraïbes	72,6	135,0	126,0	333,6	10 596,3	-96,9

Amérique du Sud	octobre	novembre	decembre	Cumul année N	Cumul année N-1	évolution(%)
PÉROU	.	.	0,1	0,1	.	.
BRÉSIL	0,0	.
PARAGUAY	74,5	.	94,0	168,5	.	.
ARGENTINE	0,0	.	.	0,0	0,0	-100,0
Amérique du Sud	74,5	.	94,1	168,6	0,0	432117,9

Autre pays d'Asie	octobre	novembre	decembre	Cumul année N	Cumul année N-1	évolution(%)
THAÏLANDE	0,0	.	.	0,0	3,2	-98,5
LAOS	.	.	24,9	24,9	.	.
CHINE	0,1	.
JAPON	0,0	0,0	0,0	0,0	0,1	-74,2
TAÏWAN	.	0,1	.	0,1	1,9	-96,9
Autre pays d'Asie	0,1	0,1	24,9	25,0	5,3	371,9

CEI et Europe hors Union européenne	octobre	novembre	decembre	Cumul année N	Cumul année N-1	évolution(%)
ROYAUME-UNI	0,1	24,9	11,4	36,3	29,1	25,0
NORVÈGE	0,0	.
SUISSE	0,0	0,0	0,0	0,1	0,1	25,4
CEI et Europe hors Union européenne	0,1	24,9	11,4	36,4	29,1	25,0

Moyen-Orient	octobre	novembre	decembre	Cumul année N	Cumul année N-1	évolution(%)
TURQUIE	0,0	0,0	.	0,0	0,0	-100,0
LIBAN	.	0,0	.	0,0	0,1	-78,3
Moyen-Orient	0,0	0,0	.	0,0	0,1	-84,5

Sources : FranceAgriMer - d'après Douanes françaises

Importations de mélasses
Campagne 2022/23
Importations : Mélasse (volume : en

	octobre	novembre	decembre	janvier	février	mars	avril	mai	juin	juillet	août	septembre	Cumul année N	Cumul année N-1	évolution(%)
Union européenne	11 050,2	15 158,4	18 145,3	10 672,5	6 670,5	8 345,9	3 255,2	7 710,5	6 825,0	7 972,9	9 973,1	10 398,6	116 178,1	102 494,1	13,4
Pays tiers	16 803,4	20 078,8	5 116,0	1 962,2	4 274,8	6 865,8	2 242,1	36 633,4	4 337,7	1 689,6	1 527,1	1 046,5	102 577,3	81 384,5	26,0
Total	27 853,6	35 237,3	23 261,3	12 634,7	10 945,3	15 211,7	5 497,3	44 343,9	11 162,7	9 662,4	11 500,2	11 445,0	218 755,4	183 878,7	19,0

Union européenne	octobre	novembre	decembre	janvier	février	mars	avril	mai	juin	juillet	août	septembre	Cumul année N	Cumul année N-1	évolution(%)	
PAYS-BAS	1 138,0	4 443,5	7 924,7	2 254,6	0,8	3,5	3,0	2,7	1,0	3,5	2 489,5	2 386,6	20 651,4	11 317,0	82,5	
ALLEMAGNE	8 502,8	9 493,9	8 725,6	7 081,5	5 703,6	6 998,9	2 381,0	6 876,0	5 914,4	6 961,8	6 036,3	4 220,1	78 895,6	75 104,5	5,0	
ITALIE	28,7	14,5	3,5	12,4	0,6	9,1	3,8	6,4	0,4	3,8	8,3	0,5	97,3	255,5	42,4	
DANEMARK	72,2	97,8	25,1	-	-	-	24,6	-	-	-	-	-	148,0	416,3	56,7	
PORTUGAL	-	0,1	125,1	50,8	0,1	-	0,1	-	-	-	-	-	176,3	247,9	-28,9	
ESPAGNE	38,3	164,5	48,6	141,3	60,6	118,0	123,8	85,7	101,6	87,2	100,1	155,1	1 224,8	1 429,1	-14,3	
BELGIQUE	1 270,2	944,0	1 279,7	1 132,0	904,8	1 216,5	713,5	739,8	759,0	916,6	1 338,9	3 488,3	14 703,4	13 102,3	12,2	
AUTRICHE	-	-	-	-	-	-	-	-	-	-	-	-	-	0,8	-	
POLOGNE	-	-	13,0	-	-	-	-	-	-	-	-	-	-	13,0	25,7	-49,4
CROATIE	-	-	-	-	-	-	-	-	-	-	-	-	-	46,9	-	
Union européenne	11 050,2	15 158,4	18 145,3	10 672,5	6 670,5	8 345,9	3 255,2	7 710,5	6 825,0	7 972,9	9 973,1	10 398,6	116 178,1	102 494,1	13,4	

Afrique centrale, orientale et australe	octobre	novembre	decembre	janvier	février	mars	avril	mai	juin	juillet	août	septembre	Cumul année N	Cumul année N-1	évolution(%)
RÉPUBLIQUE DU CONGO	-	-	-	0,0	-	-	-	-	-	-	-	-	0,0	0,0	0,0
MAURICE	-	-	-	-	0,0	-	-	0,0	-	0,0	0,0	-	0,0	0,0	28,6
ZIMBABWE	-	-	-	-	-	-	-	-	-	-	-	-	-	-	0,0
Afrique centrale, orientale et australe				0,0	0,0		0,0		0,0	0,0		0,0	0,0	0,0	14,6

Afrique du Nord	octobre	novembre	decembre	janvier	février	mars	avril	mai	juin	juillet	août	septembre	Cumul année N	Cumul année N-1	évolution(%)	
MAROC	-	-	2 748,0	-	-	-	-	-	-	2 592,5	-	-	-	5 340,5	0,2	3536655
ALGÉRIE	-	190,5	101,6	-	2 535,3	3,8	-	-	-	-	-	72,0	2 903,2	2 022,1	43,6	
ÉGYPTÉ	-	-	-	8,2	-	-	-	6,6	0,8	-	-	-	15,6	1,6	858,4	
Afrique du Nord		190,5	2 849,6	8,2	2 535,3	3,8		6,6	0,8			72,0	8 259,3	2 023,8	308,1	

Afrique occidentale	octobre	novembre	decembre	janvier	février	mars	avril	mai	juin	juillet	août	septembre	Cumul année N	Cumul année N-1	évolution(%)
CÔTE D'IVOIRE	-	-	-	-	-	-	0,0	-	-	-	-	-	0,0	-	-
CAMEROUN	-	-	-	-	-	0,0	-	-	-	-	-	-	0,0	-	-
Afrique occidentale						0,0							0,0		

Amérique du Nord, Central et Caraïbes	octobre	novembre	decembre	janvier	février	mars	avril	mai	juin	juillet	août	septembre	Cumul année N	Cumul année N-1	évolution(%)	
ÉTATS-UNIS	-	-	-	-	-	-	-	-	-	-	-	-	-	-	-	
D'AMÉRIQUE	1,0	0,3	-	0,1	0,0	-	0,1	5 940,9	0,0	0,0	-	-	240,0	6 182,4	1,6	376648,1
CANADA	-	-	-	-	-	-	-	-	-	-	-	-	-	-	0,0	
MEXIQUE	-	-	-	-	-	-	-	0,0	-	-	-	-	-	0,0	0,0	-50,0
GUATEMALA	10 140,8	-	-	-	-	-	-	-	-	-	-	-	10 140,8	-	-	
PANAMA	-	231,0	-	-	-	252,0	-	-	-	231,0	-	-	231,0	945,0	667,6	41,6
CUBA	-	125,9	97,1	218,9	-	-	-	-	-	-	-	-	442,0	594,5	-24,4	
Amérique du Nord, Central et Caraïbes	10 141,8	357,3	97,1	219,0	0,0	252,0	0,1	5 940,9	231,0	0,0		471,0	17 710,2	1 253,8	1 312,5	

Amérique du Sud	octobre	novembre	decembre	janvier	février	mars	avril	mai	juin	juillet	août	septembre	Cumul année N	Cumul année N-1	évolution(%)
PÉROU	-	-	-	-	-	0,0	-	-	-	-	-	-	0,0	0,1	-51,6
BRÉSIL	-	0,0	0,0	-	0,0	-	-	-	-	1 590,4	-	-	1 590,5	0,0	3180904,0
PARAGUAY	-	-	-	23,1	24,1	-	25,1	-	-	-	-	47,5	119,8	80,6	48,7
ARGENTINE	0,0	-	-	-	-	-	-	-	-	-	-	-	0,0	0,0	800,0
Amérique du Sud	0,0	0,0	0,0	23,1	24,1	0,0	25,1			1 590,4		47,5	1 710,3	80,6	2 021,3

Australie et Océanie	octobre	novembre	decembre	janvier	février	mars	avril	mai	juin	juillet	août	septembre	Cumul année N	Cumul année N-1	évolution(%)
AUSTRALIE	-	-	-	0,0	-	-	-	-	-	-	-	-	0,0	0,0	-
Australie et Océanie				0,0									0,0	0,0	

Autre pays d'Asie	octobre	novembre	decembre	janvier	février	mars	avril	mai	juin	juillet	août	septembre	Cumul année N	Cumul année N-1	évolution(%)
THAÏLANDE	-	3,2	-	-	0,0	1,1	0,0	-	0,0	0,1	-	-	4,5	0,7	516,0
LAOS	-	-	-	-	-	-	-	-	-	92,0	-	-	92,0	-	-
VIÊT-NAM	-	-	-	-	-	-	-	-	-	0,0	-	-	0,0	-	-
CHINE	-	0,1	-	0,1	0,1	-	-	-	-	-	-	-	0,2	0,1	242,2
JAPON	0,1	0,1	-	0,0	-	0,1	0,0	0,0	-	0,1	0,0	-	0,4	0,4	2,8
TAÏWAN	-	1,8	0,1	-	-	0,4	-	1,0	0,0	-	-	-	3,3	6,5	-48,5
Autre pays d'Asie	0,1	5,2	0,1	0,1	0,1	1,6	0,0	1,0	0,1	92,1	0,0		100,4	7,6	1 215,2

CEI et Europe hors Union européenne	octobre	novembre	decembre	janvier	février	mars	avril	mai	juin	juillet	août	septembre	Cumul année N	Cumul année N-1	évolution(%)
ROYAUME-UNI	0,1	0,3	28,7	1,2	0,1	27,2	1,2	0,6	0,2	5,0	0,0	0,1	64,6	292,8	-77,9
NORVÈGE	0,0	-	-	-	-	-	-	-	-	-	-	-	0,0	-	-
SUISSE	0,0	0,0	0,0	0,0	0,0	0,0	0,0	0,0	0,0	0,0	0,0	0,0	0,2	0,3	-22,0
RUSSIE	-	-	-	-	-	-	-	-	-	-	-	-	-	0,2	-
CEI et Europe hors Union européenne	0,1	0,3	28,7	1,2	0,1	27,2	1,2	0,6	0,2	5,0	0,1	0,2	64,9	293,3	-77,9

Moyen-Orient	octobre	novembre	decembre	janvier	février	mars	avril	mai	juin	juillet	août	septembre	Cumul année N	Cumul année N-1	évolution(%)
TURQUIE	0,0	0,0	0,0	0,0	0,0	0,0	0,0	-	0,0	0,0	0,0	0,0	0,0	0,5	-91,8
LIBAN	-	0,1	-	-	0,1	0,0	-	-	-	-	-	0,0	0,3	9,4	-97,1
JORDANIE	-	-	-	-	-	-	-	-	-	-	-	-	-	0,0	-
Moyen-Orient	0,0	0,1	0,0	0,0	0,1	0,0	0,0		0,0	0,0	0,0	0,0	0,3	10,0	-96,9

Sous continent indien	octobre	novembre	decembre	janvier	février	mars	avril	mai	juin	juillet	août	septembre	Cumul année N	Cumul année N-1	évolution(%)
PAKISTAN	-	-	-	-	-	4 463,0	-	-	-	-	-	-	4 463,0	8 846,6	-49,6
INDE	6 661,3	19 525,5	2 140,5	1 708,6	1 715,0	2 118,1	2 215,7	30 684,3	1 513,0	1,3	1 526,0	455,8	70 265,1	68 864,8	2,0
SRI LANKA	-	-	-	2,0	-	-	-	-	0,1	0,6	1,0	-	3,7	3,9	-5,9
Sous continent indien	6 661,3	19 525,5	2 140,5	1 710,6	1 715,0	6 581,1	2 215,7	30 684,3	1 513,1	1,9	1 527,0	455,8	74 731,8	77 715,3	-3,8

Sources : FranceAgriMer - d'après Douanes françaises

VIII – Alcool Éthylque

EVOLUTION COMPAREE DES COURS DU SUCRE, DE L'ETHANOL (au Brésil) ET DU PETROLE DEPUIS 2000

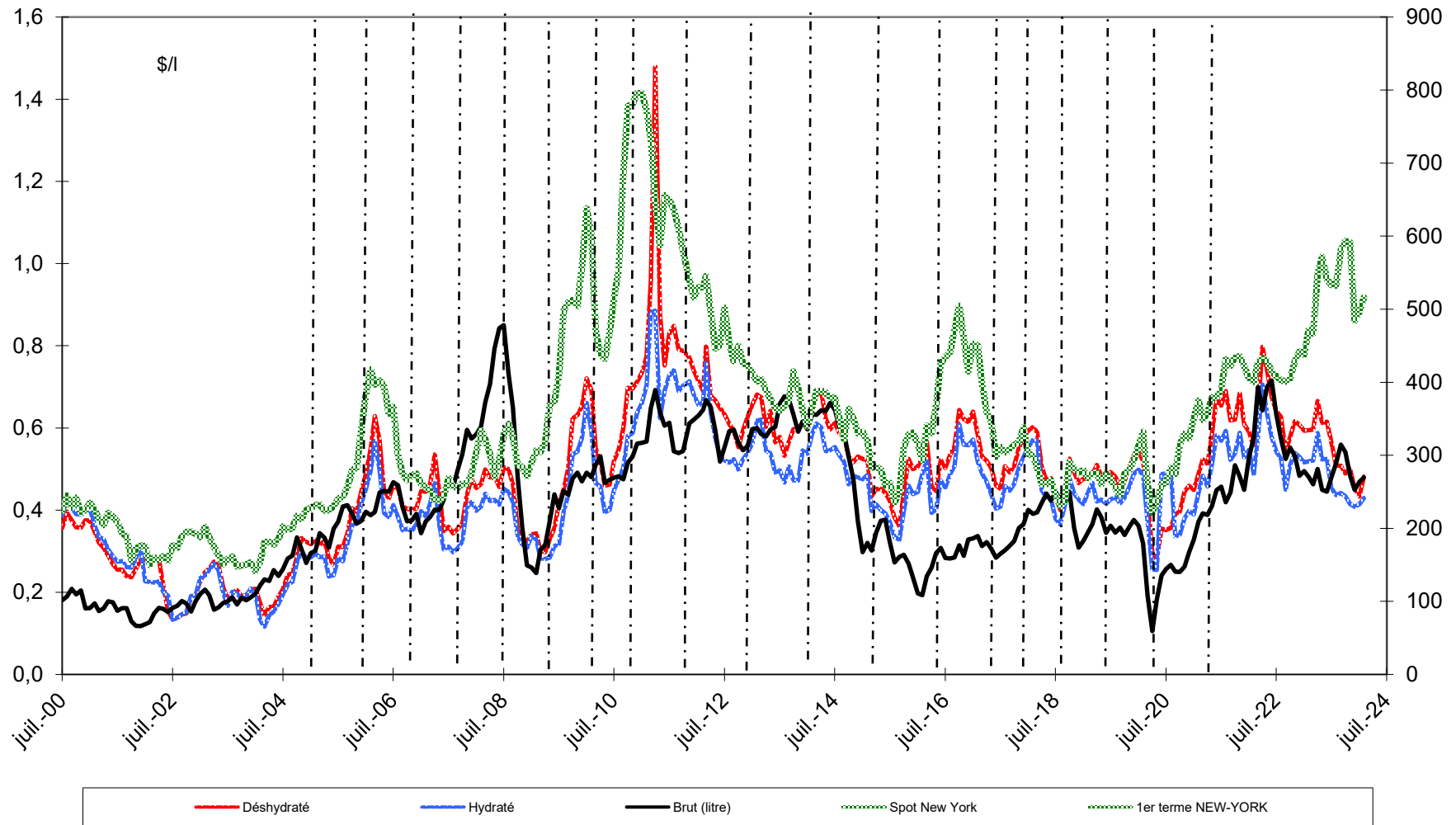

Sources : Ethanol CEPEA, Nymex Light Crude, FranceAgriMer

Bilans communautaires - Alcool éthylique

de 2012 à 2021

	2012- UE 27	2013- UE 27	2014- UE 27	2015- UE 27	2016- UE 27	2017- UE 27	2018- UE 27	2019 - UE 27	2020 - UE 27	2021 - UE 27	évol. N/N-1 %
	<i>Origine agricole</i>	<i>Origine agricole</i>	<i>Origine agricole</i>	<i>Origine agricole</i>	<i>Origine agricole</i>	<i>Origine agricole</i>	<i>Origine agricole</i>	<i>Origine agricole</i>	<i>Origine agricole</i>	<i>Origine agricole</i>	
I - Ressources											
1 - Stocks au 1 ^{er} janvier											
2 - Production (2)	57 463 571	56 585 999	62 909 388	59 519 526	55 670 925	58 498 719	57 393 197	59 737 867	59 526 592	58 922 104	-1,0%
3 - Importations (1)	7 053 976	9 071 273	7 903 257	7 208 201	7 951 213	7 697 365	6 209 586	9 647 829	13 192 633	9 596 681	-27,3%
Total des ressources	64 517 547	65 657 272	70 812 645	66 727 727	63 622 138	66 196 084	63 602 783	69 385 696	72 719 225	68 518 785	-0,1
II - Utilisations (2)											
1 - Livraisons sur le marché intérieur	50 974 710	46 737 325	55 063 818	54 476 722	54 659 778	56 668 206	61 053 974	62 657 814	64 988 396	64 133 832	-1,3%
- Alimentation	5 526 169	5 364 018	7 970 259	7 928 767	9 151 524	8 670 823	10 157 407	9 658 244	9 618 817	10 428 011	8,4%
- Utilisation industrielle / Autres	8 112 276	4 108 138	8 163 471	9 281 427	9 706 273	7 773 778	8 573 653	7 586 070	12 784 002	11 215 560	-12,3%
- Carburant	37 336 265	37 265 169	38 930 088	37 266 528	35 801 981	40 223 605	42 322 914	45 413 500	42 585 577	42 490 261	-0,2%
2 - Exportations (1)	4 025 841	5 768 322	5 446 298	6 790 962	6 929 103	7 399 588	7 487 663	7 295 683	6 010 942	5 533 019	-8,0%
Total des utilisations	55 000 551	52 505 647	60 510 116	61 267 684	61 588 881	64 067 794	68 541 637	69 953 497	70 999 338	69 666 851	-2%
Total stocks au 31/12											

(1) - Eurostat (Imp / Exp): uniquement nc 2207 10, 2207 20, 2208 90 91 et 2208 90 99, exclusion faite du RPA (perfectionnement actif)

(2) - Compilation des communications des Etats Membres

Sources : CE - juin 2023

Production française et écoulement d'alcool éthylique (*)
(du 1^{er} janvier 2023 au 31 décembre 2023)

Production d'alcool éthylique - année civile 2023		
(hectolitres d'alcool pur)		
Total :	14 691 413	
dont		
- Céréales		7 937 519
- Mais		-
- Blé		-
- Autres		-
- Mélasse / betteraves		6 036 477
- Vitivinicole		688 530
- Autres		28 887

Écoulement d'alcool éthylique (**) - année civile 2023		
France		
(hectolitres d'alcool pur)		
Total :	10 712 703	
dont		
- Boissons/alimentation		1 021 239
- Carburants		8 213 702
- Usages industriels et autres		1 477 762

* Règlement (UE) 2019/1746 du 01 octobre 2019 annexe III point 10

** Ce total ne comprend pas les livraisons vers l'UE, notamment les quantités destinées à être transformées en ETBE et réexpédiées en France.

Source : FranceAgriMer

Imports d'Alcool éthylique

Campagne 2023/24

unité: hectolitres, tel quel *

Union européenne						
PRODUITS	octobre	novembre	decembre	Cumul année N	Cumul année N-1	évolution(%)
Alcool éthylique	960 530,6	636 507,1	717 929,0	2 314 966,7	1 357 443,1	70,5

Pays tiers						
PRODUITS	octobre	novembre	decembre	Cumul année N	Cumul année N-1	évolution(%)
Alcool éthylique	114 944,3	66 065,2	152 784,2	333 793,7	327 674,6	1,9

Exports d'Alcool éthylique

Campagne 2023/24

Sources : FranceAgriMer- d'après Douanes françaises

unité: Hl

Union européenne						
PRODUITS	octobre	novembre	decembre	Cumul année N	Cumul année N-1	évolution(%)
Alcool éthylique	470 527,7	471 409,9	365 354,2	1 307 291,7	1 241 984,6	5,3

Pays tiers						
PRODUITS	octobre	novembre	decembre	Cumul année N	Cumul année N-1	évolution(%)
Alcool éthylique	90 203,2	82 754,7	87 716,2	260 674,1	306 278,3	-14,9

* Les quantités sont en hectolitres, tel quel, c'est-à-dire qu'elles ne représentent pas des quantités d'alcool pur mais qu'elles contiennent suivant les produits de moins de 80 % à 99 % d'alcool.

Sources : Douanes et FranceAgriMer - (1) UE27 depuis février 2020

Imports d'Alcool éthylique

Campagne 2022/23

unité: hectolitres, tel quel *

Union européenne															
PRODUITS	octobre	novembre	decembre	janvier	février	mars	avril	mai	juin	juillet	août	septembre	Cumul année N	Cumul année N-1	évolution(%)
Alcool éthylique	448 063,5	479 279,2	430 100,4	605 685,4	545 099,8	783 939,2	688 240,2	517 124,9	633 956,2	1 165 378,9	611 532,9	1 091 838,9	8 000 239,5	6 036 327,0	32,5

Pays tiers															
PRODUITS	octobre	novembre	decembre	janvier	février	mars	avril	mai	juin	juillet	août	septembre	Cumul année N	Cumul année N-1	évolution(%)
Alcool éthylique	144 647,4	48 653,2	134 374,0	19 486,8	174 703,1	94 017,9	142 791,4	151 473,3	122 157,5	79 564,5	61 601,9	195 752,6	1 369 223,7	1 872 770,1	-26,9

Exports d'Alcool éthylique

Campagne 2022/23

Sources : FranceAgriMer- d'après Douanes françaises

unité: Hl

Union européenne															
PRODUITS	octobre	novembre	decembre	janvier	février	mars	avril	mai	juin	juillet	août	septembre	Cumul année N	Cumul année N-1	évolution(%)
Alcool éthylique	387 615,3	422 499,8	431 869,4	390 393,7	354 033,7	310 716,6	320 838,5	387 509,0	252 029,9	366 713,1	372 981,9	249 939,1	4 247 139,9	4 901 480,6	-13,3

Pays tiers															
PRODUITS	octobre	novembre	decembre	janvier	février	mars	avril	mai	juin	juillet	août	septembre	Cumul année N	Cumul année N-1	évolution(%)
Alcool éthylique	125 530,4	95 230,9	85 517,0	98 920,6	91 285,6	107 571,9	82 835,6	90 693,6	156 797,4	73 347,8	172 037,4	100 312,4	1 280 080,6	1 588 672,4	-19,4

* Les quantités sont en hectolitres, tel quel, c'est-à-dire qu'elles ne représentent pas des quantités d'alcool pur mais qu'elles contiennent suivant les produits de moins de 80 % à 99 % d'alcool.

Sources : Douanes et FranceAgriMer - (1) UE27 depuis février 2020

Directrice de la Publication Christine AVELIN
Atelier Commun d'impression – FranceAgriMer
Commission Paritaire des publications
Agence de Presse : n° 1364 AD du 19.02.79



LA
CONJONCTURE

Marché du sucre - Statistiques de décembre 2023
édition de mars 2024



Directrice de la publication : Christine Avelin
Rédaction : direction Marchés, études et prospective
Conception et réalisation : service Communication / Impression : service Arborial
Photographie ©Pixabay.com
ISSN : 2106-816X

12 rue Henri Rol-Tanguy - TSA 20002 / 93555 MONTREUIL Cedex
Tél. : 01 73 30 30 00 ■ www.franceagrimer.fr

 FranceAgriMer
 @FranceAgriMerFR